தமிழரசு

1-4-1993 ரூ.1

பூவையர் மகிழும் வண்ணம்
புதுமைகள் படைத்திடும் கதர்பட்டுப் புடவைகள்
அணியும் அழகே ஓர் ஆனந்தம்

அனைத்து
காதிகிராப்ட்
அங்காடிகளில் கிடைக்கும்

DIPR/2687/MS/92/CHARI

தமிழ்நாடு கதர் கிராமத் தொழில் வாரியம்
குறளகம், சென்னை - 600 108

ஊனமுற்றோர் உலக நாள் விழா

மாண்புமிகு முதல்வர் வாழ்த்துச் செய்தி

''ஏழை - எளிய மக்களின் நல்வாழ்க்கையைக் குறிக்கோளாகக் கொண்டு செயல்பட்டு வரும் இந்த அரசு, உடல் ஊனமுற்றோர் மறுவாழ்வுக்காக ஒரு தனித் துறையையே அமைத்து, பல புதிய திட்டங்களைச் செயல்படுத்தி வருவதைத் தமிழக மக்கள் நன்கு அறிவார்கள்.

''உடல் ஊனமுற்றவர்கள் சமுதாயத்தில் ஒதுக்கப்படக்கூடாது என்று இந்த அரசு மிகத் தீவிரம் காட்டி வருகிறது. உடல் ஊனமுற்றோர் உள்ள உறுதியோடு நல்ல வாழ்க்கை வாழவும், சம உரிமைகள் பெற்று அவர்கள் வசதிகளுடன் முன்னேறவும் இந்த ''ஊனமுற்றோர் உலக நாள் விழா''க் கொண்டாட்டங்கள் ஊக்கத்தை அளிக்கும் என்று நம்புகிறேன்.

''இந்தச் சீரிய விழாவில் பங்கு கொள்ளும் அனைத்துச் சகோதர, சகோதரிகளுக்கும் என் இதயம் கனிந்த நல்வாழ்த்துக்கள்!''

இந்த இதழில்...

சட்டப்பேரவையில் ... 2

வெள்ளத்தால் வீடுகளை இழந்தவர்களுக்கு மாண்புமிகு முதல்வர் உதவி ... 4

திருநெல்வேலி கட்டபொம்மன் மாவட்டம்: நலத்திட்ட உதவிகள் ... 5

அரசின் அறிவிப்புகள் ஆக்கப் பணிகள் ... 6

முதல்வரின் தனிப்பிரிவில் ரூ.10 இலட்சம் செலவில் கணினி மையம் ... 9

செங்கல்பட்டு எம்.ஜி.ஆர். மாவட்டம்: நலத்திட்ட உதவிகள் ... 11

சொல்லின் செல்வர் ரா.பி. சேதுப்பிள்ளை ... 13

காது - மூக்கு - தொண்டை மருத்துவம்: டாக்டர் கே.கே. ராமலிங்கம் பதில்கள்... 17

அரும்பொருட்களைப் பாதுகாக்க அரிய பயிற்சி ... 21

குடி மறப்பீர்! (கவிதை) ... 23

விஷ விருட்சம் (சிறுகதை) ... 24

தருமபுரி மாவட்ட மருத்துவமனைகள் ... 27

தேசிய மாணவர் படை ... 31

தமிழ்நாட்டில் ஒருங்கிணைந்த கூட்டுறவு வளர்ச்சித் திட்டம் ... 33

தமிழ்நாடு மாநிலத் தலைமைக் கூட்டுறவு வங்கி ... 37

ஆதிதிராவிடர் நலம் ... 41

மனித வாழ்க்கையில் மரங்கள் ... 45

சென்னை மாவட்டம்: நலத்திட்ட உதவிகள் ... 47

சவூதி செல்லவிருக்கும் தமிழக மருத்துவ நிபுணர்களுக்கு ... 48

அட்டைப்பட விளக்கம்:

முதல் அட்டை:

ரூபாய் பத்து இலட்சம் செலவில் கணினி மையத்தை மாண்புமிகு முதல்வர் அவர்கள் திறந்து வைத்தார் (1.3.'93).

நான்காம் அட்டை:

உலக வன நாளையொட்டி, முதுமலை வனவிலங்குச் சரணாலயம்.

தமிழரசு

திருவள்ளுவர் ஆண்டு 2024

பங்குனித் திங்கள் - 19

மலர்:23 இதழ்:19

1-4-1993

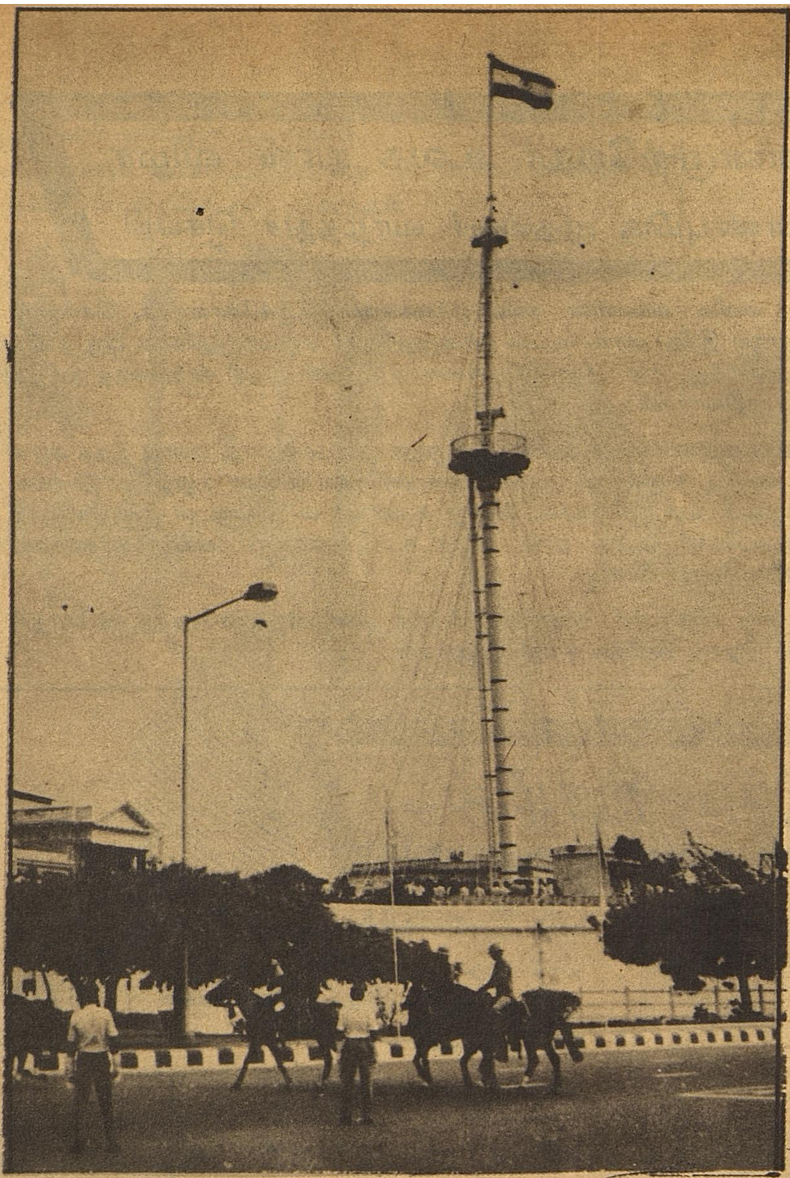

சட்டப்பேரவையில்...

அரசு மருத்துவ மனைகளுக்கு மருந்து வாங்கத் தனி நிறுவனம்

அரசு மருத்துவ மனைகளுக்கு மருந்துகள் வாங்குவதற்காகத் தனி நிறுவம் (கார்ப்பரேஷன்) அமைக்கப்படும். இந்த நிறுவனம் மூலம் மொத்தமாக அரசு மருத்துவ மனைகளுக்கு மருந்துகள் வாங்கப்படும். இதன் கிளைகள் மாவட்டங்கள் முழுவதும் அமைக்கப்படும். இந்தத் தகவலை மாண்புமிகு மக்கள் நல வாழ்வுத் துறை அமைச்சர் திரு. சு. முத்துசாமி அவர்கள் சட்டப் பேரவையில் அறிவித்தார்.

தேவையான மருந்துகளைத் தேவைப்படும் அளவுக்கு வாங்குவது, அவற்றை அனைத்து மருத்துவ மனைகளுக்கும் சரியான வகையில் விநியோகிப்பது, மருத்துவமனைகளில் பயன்படாமல் தேங்கிக் கிடக்கும் மருந்துகளைத் திரும்பப் பெற்றுக்கொள்வது, மருந்து விநியோகத்தைக் கண்காணிப்பது போன்ற பணிகளை இந்தத் தனி நிறுவனம் மேற்கொள்ளும் என்றும் மாண்புமிகு அமைச்சர் அவர்கள் தெரிவித்தார் (15.3.93).

பயணிகளின் வசதிக்காகச் சென்னையில் இணைப்புப் பேருந்துகள்

சென்னையில் நெரிசல் நேரங்களில் பயணிகளின் வசதி கருதி, இணைப்புப் பேருந்துகளை இயக்குவது குறித்து அரசு பரிசீலனை செய்து வருகிறது. மேலும், சென்னையில் அலுவலக நேரங்களில் பேருந்துகளில் நெரிசலைக் குறைக்க கூடுதலாகப் பேருந்துகள் விடப்படும் என்று மாண்புமிகு போக்குவரத்துத் துறை அமைச்சர் திரு. கே.ஏ. செங்கோட்டையன் அவர்கள் தெரிவித்தார் (16.3.93).

தமிழ்நாடு பிற்படுத்தப்பட்டோர் ஆணையம் அமைப்பு

மண்டல்குழு பரிந்துரைகள் மீதான வழக்குகளில் உச்சநீதிமன்றம் பிறப்பித்த ஆணைக்கிணங்க, 'தமிழ்நாடு பிற்படுத்தப்பட்டோர் ஆணையம்' ஒன்றைத் தமிழக அரசு அமைத்துள்ளது. இதற்கான உத்தரவை மாண்புமிகு முதல்வர் டாக்டர் ஜெ. ஜெயலலிதா அவர்கள் பிறப்பித்துள்ளார்.

இந்த ஆணையத்தின் தலைவராக ஓய்வுபெற்ற நீதிபதி கே. சண்முகம் இருப்பார். இந்த ஆணையத்தில் ஒரு உறுப்பினர்- செயலரும், 7 உறுப்பினர்களும் இருப்பார்கள்.

உறுப்பினர்கள் விவரம் வருமாறு:

திரு. ஆர். செல்லமுத்து, இ.ஆ.ப.,- உறுப்பினர்-செயலர்.
திரு. யு.எஸ். நடராஜன், இ.ஆ.ப., (ஓய்வு) - உறுப்பினர்
திரு. எம். மாணிக்கவேலு, இ.ஆ.ப., (ஓய்வு) - உறுப்பினர்
திரு. சி. முத்துசாமி, இ.ஆ.ப., (ஓய்வு) - உறுப்பினர்
பொருளாதாரப் பேராசிரியர் டாக்டர் சி. முருகதாஸ்-உறுப்பினர்
சமூக இயல் பேராசிரியர் டாக்டர் டி. சுந்தரம் - உறுப்பினர்

அலுவல் சார்ந்த உறுப்பினர்கள்

பிற்படுத்தப்பட்டோர் மற்றும் சிறுபான்மையினர் நல இயக்குநர் - உறுப்பினர்

மிகப் பிற்படுத்தப்பட்டோர் மற்றும் சீர்மரபினர் நல இயக்குநர் - உறுப்பினர்.

ஆய்வு வரம்பு:

தமிழ்நாடு பிற்படுத்தப்பட்டோர் ஆணையத்தின் அலுவல் ஆய்வு வரம்புகள் பின்வருமாறு:

1. பிற்படுத்தப்பட்டோர் பட்டியல், மிகப் பிற்படுத்தப்பட்டோர் பட்டியலில் சேர்க்கக் கோரும் கோரிக்கைகள், அப்பட்டியல்களில் கூடுதலாகச் சேர்க்கப்பட்டது அல்லது சேர்க்கப்படாமல் விடுபட்டது குறித்த புகார்கள் ஆகிய வற்றைப் பெற்று, பரிசீலித்துப் பரிந்துரைகள் வழங்குதல்.

2. மாநிலத்திலுள்ள பிற்படுத்தப்பட்டோர், மிகப் பிற்படுத்தப்பட்டோர் பட்டியல்களை மறு ஆய்வு செய்தல்.

மேற்கண்ட தகவல்களை மாண்புமிகு பிற்படுத்தப்பட்டோர் நலம் மற்றும் மீன்வளத்துறை அமைச்சர் திரு. டி. ஜெயக்குமார் அவர்கள் தெரிவித்தார் (*16.3.93*).

காணாமல் போய்த் திரும்பிவந்த மீனவர்களுக்கு முதல்வர் உதவி

நாகப்பட்டினம் காயிதேமில்லத் மாவட்டத்திலிருந்து கடலில் மீன் பிடிக்கச் சென்று காணாமல் போய் சமீபத்தில் இலங்கையிலிருந்து திரும்பிய 12 மீனவர்களுக்குத் தலா ரூ.3 இலட்சம் செலவில் புதிய மீன் பிடிப் படகுகள், வலைகள் மற்றும் மீன்பிடி சாதனங்கள் வழங்க மாண்புமிகு முதல்வர் டாக்டர் ஜெ. ஜெயலலிதா அவர்கள் உத்தர விட்டுள்ளார்.

இந்த மீனவர்கள் இலங்கை யிலிருந்து திரும்பியதும் மாண்புமிகு முதல்வர் அவர்களைச் சந்தித்து அவர்களுடைய மீன்பிடி சாதனங்கள் மற்றும் படகுகளை இழந்து விட்டதாக முறையிட்டனர். இவர்களின் மறுவாழ்வுக்காக முதலமைச்சர் நிவாரண நிதியிலிருந்து மேற்கண்ட நிவாரணத்தொகையை வழங்க உத்தர விடப்பட்டிருப்பதாக, மாண்புமிகு முதல்வர் அவர்கள் சட்டப் பேரவை யில் தெரிவித்தார் (*18.3.'93*).

தமிழ்நாட்டில் பெண்கள் நலக் கமிஷன்

மத்திய அரசு உத்தரவுக்குப் பின் தமிழ்நாட்டில்தான் முதன்முதலாகப் பெண்கள் நலக் கமிஷன் அமைக்கப் பட்டிருக்கிறது. வரதட்சிணைக் கொடுமைகள் பிரச்சினைக்கு நிரந்தர முற்றுப்புள்ளி வைப்பதற்குத் தான் பெண்களுக்கு என்று தனியாக ஒரு கமிஷன் அமைக்கப்பட்டுள்ளது.

வரதட்சிணைக் கொடுமைகளை விசாரித்து உடனடி நடவடிக்கை எடுக்க, சென்னையில் பெண்கள் காவல் நிலையம் அமைக்கப்பட்டது. இதைத் தொடர்ந்து இங்கு ஏராளமான புகார்கள் வருகின்றன. இந்தப் புகார்களின்மீது நல்லவிதமாக நடவடிக்கைகள் எடுக்கப்பட்டு வருகின்றன. இதனால் மற்ற எல்லா மாவட்டத் தலைநகரங்களிலும் இது போன்ற காவல் நிலையம் அமைக்க அரசு நடவடிக்கை எடுத்து வருகிறது. மேற்கண்ட தகவலை, மாண்புமிகு முதல்வர் டாக்டர் ஜெ. ஜெயலலிதா அவர்கள் சட்டப்பேரவையில் தெரிவித்தார் (*18.3.'93*).

பேருந்துப் பயணிகளுக்குக் கூடுதல் பாதுகாப்பு

தமிழ்நாட்டில் நெடுந்தூரப் பேருந்துகளில் பயணம் செய்யும் பயணிகளிடம் கொள்ளை அடிப்பதைத் தடுக்க நவீன வசதிகள் செய்யப்படுகின்றன. இதன்படி நெடுந்தூரம் பயணம் செய்யும் பயணிகளுக்கு பாதுகாப்பு அளிப்பதற்கு 'மொபைல் யூனிட்' ஏற்படுத்தப்பட்டு இதில் முன்னாள் இராணுவத்தினர் பயன்படுத்தப்படுவார்கள். இவர்கள் 25 கி.மீ. தூர இடைவெளியில் ஒயர்லெஸ் வசதியுடன் பாதுகாப்புப் பணி மேற்கொள்வர். மேலும் திருவள்ளுவர் பேருந்தில் பயணிகள் ஏறும்போது 'மெட்டல் டிடெக்டர்' மூலம் சோதனை செய்யப்படும். பயணிகளின் இருக்கையின் அருகே எச்சரிக்கை செய்வதற்கு அழைப்புமணி பொருத்த ஏற்பாடு செய்யப்படும்.

—மேற்கண்ட தகவலை மாண்புமிகு போக்குவரத்துத்துறை அமைச்சர் திரு. கே.ஏ. செங்கோட்டையன் அவர்கள் தெரிவித்தார் (*18.3.'93*).

பணியிலிருக்கும்போது உயிரிழந்த அரசு அலுவலர்களின் வாரிசுதாரர்களுக்கு உடனடியாகப் பணி வழங்க 500 மிகையான பணியிடங்களைத் தோற்றுவிக்க மாண்புமிகு முதல்வர் ஆணை

ஒரு அரசு அலுவலர் பணியில் இருக்கும் போது இறக்க நேரிட்டால், இன்னலுறும் அக் குடும்பத்தில் ஒருவருக்கு அவரது தகுதியின் அடிப்படையில் வேலைவாய்ப்பு வழங்க வேண்டும் என்பது அரசுக் கொள்கையாகும்.

ஆனால், பல அரசுத் துறைகளில் போதிய பணியிடங்கள் காலியின்மையாலும் நிர்வாகத் தாமதங்களினாலும் பணியிலிருக்கும்போது உயிரிழந்த அரசு அலுவலர்களின் வாரிசுதாரர்களுக்கு உடனடியாகப் பணி வழங்க இயலாத நிலை இருப்பதை அறிந்த மாண்புமிகு முதல்வர் டாக்டர் ஜெ. ஜெயலலிதா அவர்கள், அக்குடும்பங்களுக்கு உதவிடும் வகையில் 500 மிகையான பணியிடங்களைத் (Supernumerary Posts) தோற்றுவிக்க உத்தர விட்டுள்ளார். இந்த மிகையான பணியிடங்களில் நியமிக்கப்படும் அலுவலர்கள் நிரந்தரப் பணிகளில் காலியிடம் ஏற்படும்போது அதில் நிரப்பப் படுவர். இதனால் கருணை அடிப்படையிலான நியமன வாய்ப்புகள் தொடர்ந்து உருவாகிவிடும்.

மேலும், பணியிலிருக்கும்போது இறந்த அரசு அலுவலர்களின் வாரிசுதாரர்களுக்கு, அவர்கள் மனுச் செய்த ஒரு மாதத்திற்குள் வேலைவாய்ப்பு அளிக்க வேண்டும் என்றும் மாண்புமிகு முதல்வர் டாக்டர் ஜெ. ஜெயலலிதா அவர்கள் உத்தர விட்டுள்ளார்.

வெள்ளத்தால் வீடுகளை இழந்த 10,633 நபர்களுக்கு மாண்புமிகு முதல்வர் உதவி!

தமிழ்நாட்டில் கடந்த ஆண்டு நவம்பர் மாதம் மத்தியில் தாக்கிய பெரும்புயலாலும் அதனை யொட்டி ஏற்பட்ட வெள்ளத்தாலும் மிகுந்த சேதம் ஏற்பட்டது. இந்தப் புயலால் கன்னியாகுமரி மாவட்டம் பெருத்த பாதிப்புக்குள்ளானது. கன்னியாகுமரி மாவட்டத்தில் புயலால் பாதிக்கப் பட்ட பகுதிகளை மாண்புமிகு முதல்வர் டாக்டர் ஜெ. ஜெயலலிதா அவர்கள் உடனடியாகப் பார்வையிட்டபோது, வீடுகளை முற்றிலும் இழந்த வர்களும், வீடுகள் இடிந்து மிகுந்த சேதம் ஏற்பட்ட வர்களும் நிவாரண உதவி வழங்குமாறு மாண்புமிகு முதல்வர் அவர்களிடம் மனுக்கள் கொடுத்தனர்.

வெள்ளத்தால் பாதிக்கப்பட்ட பகுதிகளைப் பார்வையிட்ட பிறகு மாண்புமிகு முதல்வர் அவர்கள் மாண்புமிகு இந்தியப் பிரதமர் அவர் களுடன் கடந்த டிசம்பர் மாதம் 1-ஆம் தேதி அன்று சென்னையில் இந்தச் சேதங்கள் பற்றி நடத்திய விவாதத்தின் அடிப்படையில், தமிழகத் தில் முற்றிலும் வீடுகளை இழந்தவர்கள் மற்றும் மிகுந்த சேதத்திற்கு ஆளானவர்களின் வீடுகளைப் புதுப்பிப்பதற்காக நிவாரணம் வழங்குவதற்கு ரூ.383 கோடி திட்ட மதிப்பீடுகள் தயாரிக்கப் பட்டு மத்திய அரசுக்கு அனுப்பப்பட்டன. இதில் ரூ.152 கோடியினை மத்திய அரசின் வீட்டுவசதி மற்றும் நகர்ப்புற வளர்ச்சிக் கழகத்தின் கடனுதவி யும், மீதமுள்ள ரூ.231 கோடியினை மானியத் தொகையாகக் கருதி மத்திய மற்றும் மாநில அரசுகள் சரிபாதியாக ஏற்றுக்கொள்ளலாமென வும் கேட்டுக்கொள்ளப்பட்டது. இதுவரை மாநில அரசால் கோரப்பட்ட இந்த நிவாரணத் தொகையை மத்திய அரசு வழங்கவில்லை.

வெள்ளத்தால் வீடுகள் சேதமடையப்பெற்ற கன்னியாகுமரி மாவட்ட மக்கள் மீண்டும் தங்களது வீடுகளைச் சீரமைப்பதற்காக நிவாரண உதவி கோரிப் பல மனுக்களை மாண்புமிகு முதல்வர் டாக்டர் ஜெ. ஜெயலலிதா அவர்களிடம் கொடுத் துள்ளனர். அம்மனுக்களைக் கருணையுடனும், பரிவுடனும் பரிசீலித்த மாண்புமிகு முதல்வர் அவர்கள், மத்திய அரசு தமிழக அரசின் கோரிக் கையை ஏற்காத நிலையிலும், பாதிக்கப்பட்ட கன்னியாகுமரி மாவட்ட மக்களின் நிலைமையைக் கருத்தில்கொண்டு மாவட்டத்தில் புயல் மற்றும் வெள்ளத்தால் பாதிக்கப்பட்ட மக்களுக்கு நிவாரணம் அளிக்கும் வகையில் கீழ்க்காணும் ஆணைகளை பிறப்பித்துள்ளார்:-

1. நல்ல நிலையிலிருந்த மங்களூர் ஓடுகள் போடப்பட்ட வீடுகள் வெள்ளத்தால் முற்றிலும் அடித்துச் செல்லப்பட்டிருந்தாலோ அல்லது முழுதும் பாதிக்கப்பட்ட நிலையில் இருந்தாலோ மீண்டும் வீடுகள் கட்டிக்கொள்ள ரூ.5,000 நிதி உதவி வழங்கப்படும்.

2. நல்ல நிலையிலிருந்த கான்கிரீட் தளமுள்ள வீடுகள் வெள்ளத்தால் முற்றிலும் அடித்துச் செல்லப்பட்டிருந்தாலோ அல்லது முழுதும் இடிந்துவிட்ட நிலையில் இருந்தாலோ மீண்டும் வீடுகள் கட்டிக்கொள்ள ரூ.10,000 வழங்கப்படும்.

இந்த நிவாரண உதவிகள் கன்னியாகுமரி மாவட்ட ஆட்சித் தலைவரால் இரண்டு தவணை களாக வழங்கப்படும். இந்த உதவித்தொகையினை வருவாய்த்துறை அலுவலர்கள் வழங்குவார்கள்.

வருவாய்த்துறையினைச் சேர்ந்த வட்டாட்சியர் பதவிக்குக் குறையாத கள அலுவலர்களோ அல்லது ஒன்றியப் பொறியாளர்களோ முதல் தவணையாக வழங்கப்பட்ட தொகை முழுவதும் பயன்படுத்தப்பட்டுள்ளதா என்பதை ஆய்வு செய்த பின்னர், இரண்டாவது தவணை உதவித் தொகையை வழங்குவார்கள். இரண்டாவது தவணைத்தொகை வழங்கப்பட்ட இரண்டு மாதக் காலத்திற்குப் பின்னர், கள அலுவலர்கள் சம்பந் தப்பட்ட பகுதிகளை ஆய்வு செய்து வழங்கப்பட்ட நிவாரண உதவி முழுவதும் பயன்படுத்தப்பட்டுள் ளது குறித்த நிறைவுச் சான்றிதழ் (Completion Certificate) அளிப்பார்கள்.

கன்னியாகுமரி மாவட்டத்தைச் சேர்ந்த 10,653 பேர் இந்த உதவியினைப் பெறுவர். இதற்கு 6 கோடி ரூபாய் செலவாகும்.

இத்திட்டம் வருவாய்த்துறையினரால் வருவாய் நிர்வாக ஆணையாளர் மூலமாகக் கன்னியாகுமரி மாவட்ட ஆட்சித் தலைவரால் நடைமுறைப் படுத்தப்படும்.

திருநெல்வேலி கட்டபொம்மன் மாவட்டம்:

10,007 பயனாளிகளுக்கு மாண்புமிகு முதல்வர் உதவி

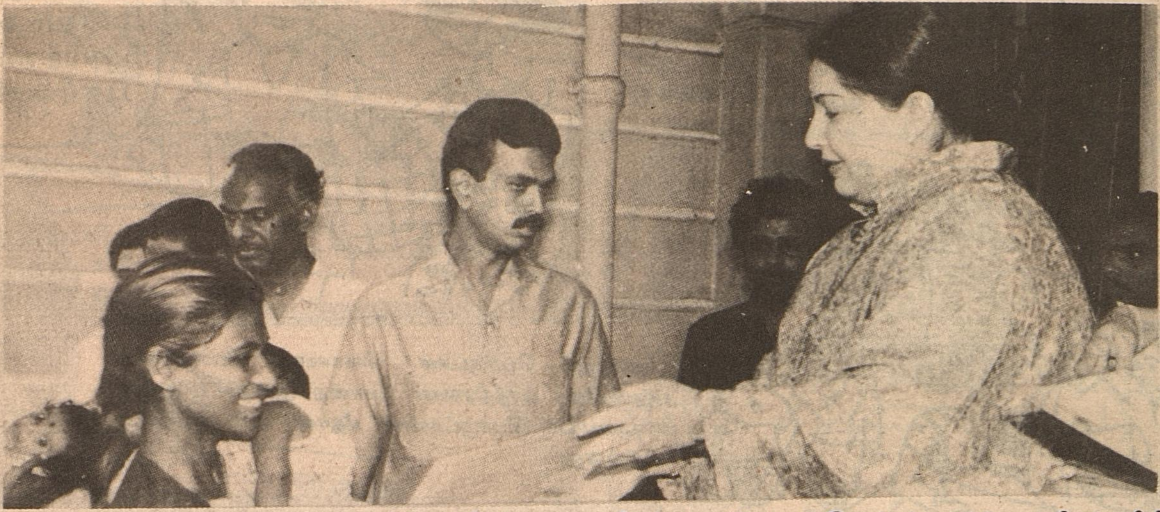

மாண்புமிகு முதல்வர் டாக்டர் ஜெ. ஜெயலலிதா அவர்கள், திருநெல்வேலி கட்டபொம்மன் மாவட்டத்திலிருந்து மனு கொடுத்திருந்த ஆயிரக்கணக்கான பேர்களில் தகுதியானவர்கள் 10,007 நபர்களைத் தேர்ந்தெடுத்து, அவர்களுக்கு 11 கோடியே 12 இலட்சத்து 30 ஆயிரம் ரூபாய் மதிப்பீட்டில் பல்வேறு நலத்திட்ட உதவிகளை 23.3.'93 அன்று தலைமைச் செயலகத்தில் வழங்கினார்கள்.

ஊரக வளர்ச்சித்துறை மூலமாக 2,050 பேர்களுக்கு 2 கோடியே 67 இலட்சத்து 11 ஆயிரம் ரூபாய் நிதியுதவியும், திருநெல்வேலி மத்தியக் கூட்டுறவு வங்கி மூலம் விவசாயக் கடனாகவும், தொழில் தொடங்கவும் 1,469 பேர்களுக்கு ரூபாய் 2 கோடியே 11 இலட்சத்து 82 ஆயிரம் நிதியுதவியும், பால்வள ஒன்றியம் மூலமாக 1,008 பேர்களுக்கு ரூபாய் 1 கோடியே 6 இலட்சத்து 16 ஆயிரம் கடனுதவியும், தமிழ்நாடு ஆதி திராவிடர் வீட்டு வசதி மற்றும் மேம்பாட்டுக் கழகம் (தாட்கோ) மூலமாக 42 பேர்களுக்கு ரூபாய் 90 இலட்சத்து 59 ஆயிரம் கடனுதவியும், நகராட்சிகள் மூலம் 1,606 நபர்களுக்கு ரூபாய் 1 கோடியே 5 இலட்சத்து 21 ஆயிரம் கடனுதவியும், தமிழ்நாடு தொழில் முதலீட்டுக் கழகம் வாயிலாக 30 பேர்களுக்கு ரூபாய் 78 இலட்சத்து 64 ஆயிரம் கடனுதவியும், கூட்டுறவு நிலவள வங்கிகள் மூலம் 46 பேர்களுக்கு ரூபாய் 50 இலட்சத்து 50 ஆயிரம் கடனுதவியும், கூட்டுறவு நகர்ப்புற வங்கிகள் மூலம் 209 நபர்களுக்கு ரூபாய் 38 இலட்சத்து 25 ஆயிரம் கடனுதவியும், வீட்டு வசதித்துறை வாயிலாக 409 பேர்களுக்கு ரூபாய் 34 இலட்சத்து 76 ஆயிரம் கடனுதவியும், வருவாய்த் துறை மூலமாக 1,125 பேர்களுக்கு ரூபாய் 24 இலட்சத்து 53 ஆயிரம் மதிப்பீட்டில் பல்வேறு உதவிகளும், வேளாண்துறை மூலமாக 70 பேர்களுக்கு ரூபாய் 20 இலட்சத்து 14 ஆயிரம் நிதியுதவியும், வனத்துறை வாயிலாக 60 பேர்களுக்கு ரூபாய் 45 இலட்சத்து 46 ஆயிரம் மானியமாகவும், சமூக நலத்துறை மூலமாக 200 பேர்களுக்கு ரூபாய் 7 இலட்சத்து 75 ஆயிரம் மானியமாகவும், முன்னாள் படைவீரர் நலத்துறையின் மூலம் 52 நபர்களுக்கு ரூ.3,06,000-மும், ஆதிதிராவிடர் நலத்துறையின் மூலம் 880 பேர்களுக்கு ரூபாய் 6 இலட்சத்து 87 ஆயிரம் மானியமாகவும், பிற்படுத்தப்பட்டோர் நலத்துறை வாயிலாக 250 பேர்களுக்கு ரூபாய் 1 இலட்சத்து 37 ஆயிரம் மானியமாகவும், கால்நடைப் பராமரிப்புத்துறை வாயிலாக 40 பேர்களுக்கு ரூபாய் 3 இலட்சம் நிதியுதவியும், தமிழ்நாடு கதர்கிராமத்தொழில் வாரியம் மூலம் 22 பேர்களுக்கு ரூபாய் 3 இலட்சத்து 93 ஆயிரம் நிதியுதவியும், பட்டு வளர்ச்சித்துறை மூலமாக 54 பேர்களுக்கு ரூபாய் 2 இலட்சத்து 98 ஆயிரம் நிதியுதவியும், மாவட்டத் தொழில் மையம் வாயிலாக 22 பேர்களுக்கு ரூபாய் 9 இலட்சத்து 71 ஆயிரம் மானியமாகவும், சிறுசேமிப்புத்துறை மூலமாக 352 பேர்களுக்கு ரூபாய் 3 இலட்சத்து 20 ஆயிரம் மானிய உதவியும், பேரூராட்சிகள் மூலமாக 7 பேர்களுக்கு ரூபாய் 18 ஆயிரம் மதிப்பீட்டில் நிவாரண உதவிகளும், குடும்பநலத்துறை மூலமாக 4 பெண்களுக்குக் குடும்ப நல அறுவைச் சிகிச்சைக்கான பரிசுத் திட்டத்தின்கீழ் ரூபாய் 8 ஆயிரமும் வழங்கப்பட்டது.

இதுவரை மாண்புமிகு முதல்வர் டாக்டர் ஜெ. ஜெயலலிதா அவர்கள் மாவட்ட அளவில் வழங்கிய நலத்திட்ட உதவிகளில் திருநெல்வேலி மாவட்டம் ரூ.11 கோடிக்கு மேலாக நலத்திட்ட உதவிகளை வழங்கி முதலிடம் வகிக்கிறது.

இதுதவிர பல்வேறு மாவட்டங்களைச் சேர்ந்த 20 பேர்களுக்கு இருதய அறுவை சிகிச்சைக்கென ரூ.3 இலட்சத்து 40 ஆயிரத்திற்கான நிதி உதவியினை மாண்புமிகு முதல்வர் டாக்டர் ஜெ. ஜெயலலிதா அவர்கள் வழங்கினார்.

திருநெல்வேலி கட்டபொம்மன் மாவட்ட ஆட்சித் தலைவர் திரு. ஆர். வேலு, இ.ஆ.ப., அவர்கள் இதற்கான ஏற்பாடுகளைச் செய் திருந்தார்.

அரசின் அறிவிப்புகள் ஆக்கப் பணிகள்!

ஏழை எளிய மக்களால் பெரிதும் பயன்படுத்தப்படும் காப்பிக்கொட்டை, மண்ணெண்ணெய், புளி, மிளகு, கோதுமைப் பொருட்கள், கையினால் தயாரிக்கப்படும் சோப்பு முதலியனவற்றிற்கு வரி குறைக்கப்பட்டுள்ளன.

மருந்துப் பொருட்கள், பிளாஸ்டிக் பொருட்கள், அலுமினியப் பாத்திரங்கள் போன்ற அன்றாடம் பயன் படுத்தப்படும் பொருட்களின் மீதான வரி குறைக்கப் பட்டுள்ளது.

புரட்சித் தலைவர் டாக்டர் எம்.ஜி.ஆர். சத்துணவுத் திட்டம் மற்றும் அதனோடு இணைந்த திட்டங்களுக்கு ரூ.312 கோடி ஒதுக்கீடு செய்யப்பட்டுள்ளது.

மக்களுக்குப் பாலங்கள் என்னும் புதிய திட்டத்தின் கீழ், ஒவ்வொரு சட்டமன்றத் தொகுதிக்கும் ஒரு பாலம் (ரூ.5 இலட்சத்திற்கு மிகாமல்) கட்டப்படும்.

1.25 இலட்சம் குடும்பங்கள், 1993-94-இல் புதிய வீடுகள் பெற வழிவகை செய்து தரப்படும்.

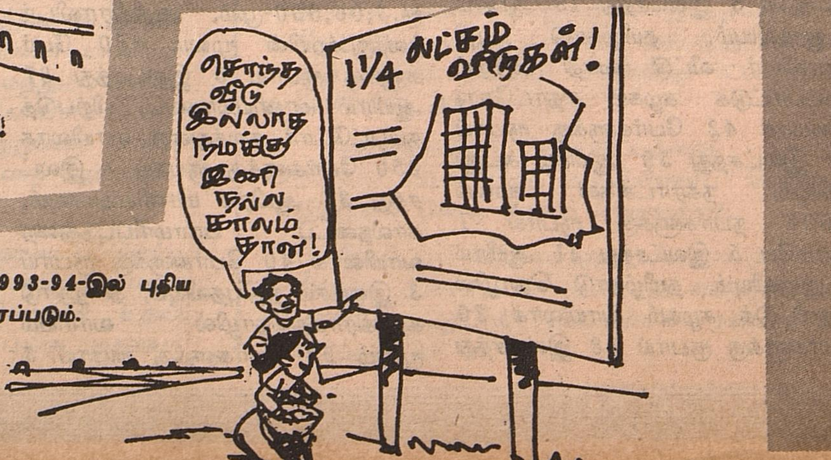

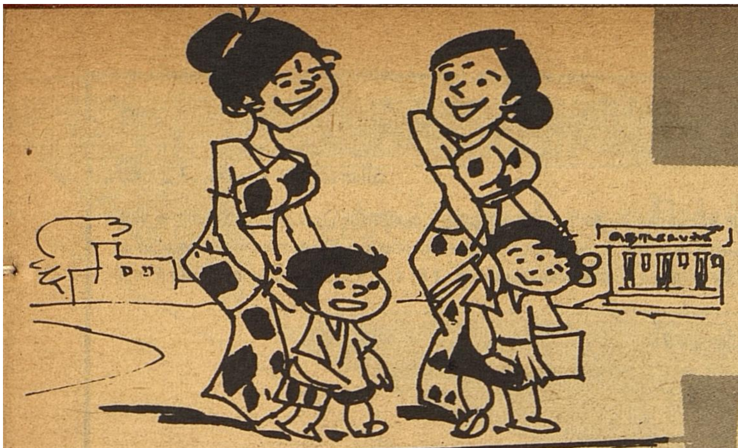

ஒரு கிலோ மீட்டர் தொலைவிற்குள் அமைந்த 500 மக்கள் தொகை கொண்ட ஒவ்வொரு குடியிருப்புக்கும் ஒரு தொடக்கப் பள்ளி அமைக்கப்படும்.

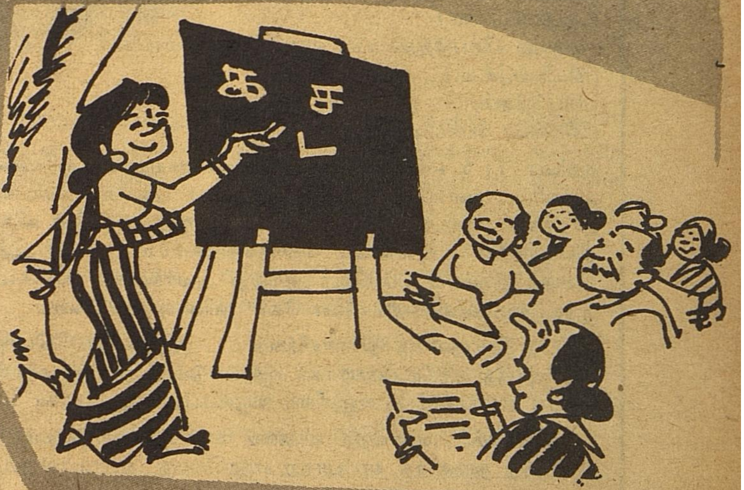

அறிவொளி இயக்கம் ஏற்கெனவே நீட்டிக்கப்பட்ட 12 மாவட்டங்களோடு மேலும் 10 மாவட்டங்களுக்கு இவ்வாண்டு நீட்டிக்கப்படும்.

கிராமியக் கலைப் பயிற்சி ஆராய்ச்சி மையம், மதுரையில் அமைக்கப்படும்.

புரட்சித்தலைவி ஜெ. ஜெயலலிதா மருத்துவ நலத் திட்டத்தை ஒட்டி, தாய் சேய் நல முகாம்கள் நடத்தும் புதிய திட்டங்களும் தொடங்கப்பட்டு உள்ளன.

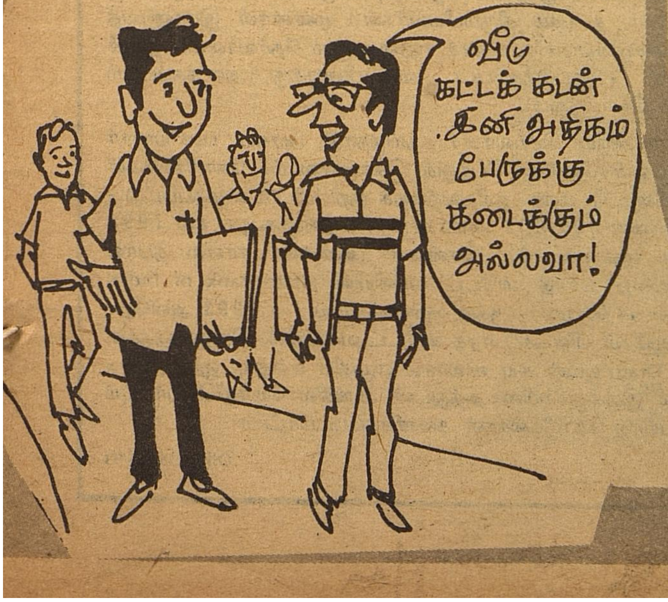

அரசுப் பணியாளர்களுக்கு வீட்டு வாடகைப்படி உயர்த்தப்பட்டுள்ளது. அரசுப் பணியாளர் வீடு கட்டக் கடனுதவிக்கான ஒதுக்கீடு ரூ.25 கோடியிலிருந்து ரூ.34.50 கோடியாக உயர்த்தப்பட்டுள்ளது.

TNPSC

விளம்பர எண். 12/93

தமிழ்நாடு புள்ளியியல் பணியில் கல்வித்துறையின் புள்ளியியல் உதவி இயக்குநரும் உள்ளிட்ட புள்ளியியல் உதவி இயக்குநர் (Assistant Director of Statistics including the Assistant Director of Statistics in the Education Department) பதவியில் ஐந்து காலியிடங்களுக்கு நேரடித் தேர்வின் மூலம் நியமனம் செய்யப்பட விண்ணப்பங்கள் 19.4.1993 அன்று மாலை 5.45 மணி வரை வரவேற்கப்படுகின்றன.

சம்பளம்: மாதம் ஒன்றுக்கு ரூபாய் 2200-75-2800-100-4000

ஆதிதிராவிட வகுப்பினர், பழங்குடி வகுப்பினர் (ஆ.தி.வ./ப.வ.)	:	1
மிகவும் பிற்படுத்தப்பட்ட வகுப்பினர்/சீர்மரபினர் (மி.பி.வ./சீ.ம.)	:	1
பிற்படுத்தப்பட்ட வகுப்பினர் (பி.வ.)	:	2
பகிரங்கப் போட்டி	:	1

குறிப்பு (1) 6.4.92 நாளிட்ட தேர்வாணையத்தின் அறிவிக்கைக்கிணங்க கல்வித்துறையின் புள்ளியியல் உதவி இயக்குநரும் உள்ளிட்ட புள்ளியியல் உதவி இயக்குநர் பதவிக்கு நியமனம் செய்யப்பட ஏற்கெனவே விண்ணப்பித்துள்ள விண்ணப்ப தாரர்கள், மற்றபடி தகுதியானவர்களாயிருந்து அவர்கள் விரும்பினால் இந்த நியமனத்திற்கும் விண்ணப்பிக்கலாம். முந்தைய நியமனத்தின் முடிவின்படி தெரிந்தெடுக்கப்பட்டவர்கள் இந்த நியமனத்திற்கு விண்ணப்பக் கட்டணம் செலுத்தியிருந்தால் அதைத் திரும்பப் பெறவோ அல்லது அவர்களுக்கு அளிக்கப்பட்ட விண்ணப்பக் கட்டணச் சலுகை எண்ணிக்கையிலிருந்து இந்தமுறை விலக்களிக்கவோ கோரி விண்ணப்பிக்கலாம்.

(2) இப்பதவிக்கு நிர்ணயிக்கப்பட்ட தகுதிகளைப் பெற்றிருந்து, குறைந்தபட்ச மதிப்பெண்களைப் பெறுவதன் மூலம் தெரிவுக்குத் தகுதியானவராகக் கருதப்படும் ஆதரவற்ற விதவைகள், அவர்களைவிட அதிக மதிப்பெண்களைப் பெற்றிருப்ப வரைக் காட்டிலும் முன்னுரிமை வழங்கப்பட்டுத் தெரிவு செய்யப்படுவார்கள்.

விளக்கம்: 'ஆதரவற்ற விதவை' என்பது, வாழ்வதற்குத் தனக்கென்று எந்தவொரு வழியும் இல்லாதவரும், பட்டினி யிலிருந்து தன்னைக் காப்பாற்ற எந்தவொரு ஆதரவாளரும் இல்லாதவரும் ஆன விதவையைக் குறிப்பதாகும்.

வயது: 1.7.1993 அன்று 30 வயதிற்குக் குறைவாக.

குறிப்பு: ஆதிதிராவிட வகுப்பினர்/ பழங்குடி வகுப்பினர், மிகவும் பிற்படுத்தப்பட்ட வகுப்பினர்/சீர்மரபினர் மற்றும் பிற்படுத்தப்பட்ட வகுப்பினர்களுக்கு வயது வரம்பு இல்லை.

(சலுகைகள் பற்றிய மேலும் சில விவரங்கள் கீழே கொடுக்கப்பட்டுள்ளன.)

தகுதி: (4.3.1993 அன்றுள்ளபடி): கீழ்க்காண்பவை அல்லது அவைகளுக்கு இணையானவை:

(i) A degree of M.A., or M.Sc., or a first class degree of B.A. or B.Sc., with Statistics, Mathematics, Economics or Mathematical Economics as the main subject.

and

(ii) Experience in Statistical investigation for a period of not less than three years in the case of persons holding a Master's degree and five years in the case of persons holding a Bachelor's degree.

Note: Regular members in any of the services of the Government of Tamil Nadu may also apply to this recruitment even if a period of five years has elapsed since their first appointment under the Government of Tamil Nadu provided that they posses the qualifications including the age-limit prescribed for appointment to the post.

ஆதரவற்ற விதவைகள், தாயகம் திரும்பியவர்கள், முன்னாள் இராணுவத்தினர், உடல் ஊனமுற்றோர், நாற்பது வயதிற்குக் குறைவாக உள்ள பணியிலிருந்து விடுவிக்கப்பட்ட மற்றும் பணியிலிருக்கின்ற தற்காலிக மாநில அரசுப் பணியாளர் போன்றவர்களுக்கு வயது மற்றும்/அல்லது தகுதியிலிருந்து அளிக்கப்படும் சலுகைகள் தேர்வாணையத்தின் 'பணி வேட்பாளர்களுக்கான விதிமுறைகளில்' தரப்பட்டுள்ளன. (ஆதிதிராவிட வகுப்பினர்/பழங்குடி வகுப்பினர், மிகவும் பிற் படுத்தப்பட்ட வகுப்பினர்/சீர்மரபினர், பிற்படுத்தப்பட்ட வகுப்பினர், தாயகம் திரும்பியவர்கள், முன்னாள் இராணுவத் தினர், உடல் ஊனமுற்றோர் போன்றவர்களுக்கு அளிக்கப்படும் விண்ணப்பக் கட்டணச் சலுகைகளும் தேர்வாணையத்தின் 'பணி வேட்பாளர்களுக்கான விதிமுறைகளில்' தரப்பட்டுள்ளன. (பிற்படுத்தப்பட்ட வகுப்பினருக்கு அளிக்கப்படும் சலுகைகள் மிகவும் பிற்படுத்தப்பட்ட வகுப்பினர்/சீர்மரபினருக்கும் பொருந்தும்).

விண்ணப்பப் படிவமும், நியமனத்தைப் பற்றிய முழு விவரங்களும் செயலாளர், தமிழ்நாடு அரசுப் பணியாளர் தேர்வாணையம், சென்னை-600 002 அவர்களுக்கு எழுத்து மூலம் கோரிப் பெற்றுக் கொள்ளலாம். கோரிக்கைகள் தமிழிலோ அல்லது ஆங்கிலத்திலோ, பதவியின் பெயர் மற்றும் விளம்பர எண் ஆகியவற்றைக் குறிப்பிட்டு எழுதப்பட்டு - செயலாளர், தமிழ்நாடு அரசுப் பணியாளர் தேர்வாணையம், சென்னை-600 002 அவர்களுக்கு வழங்கக்கூடிய 1.3.1993 அன்றோ அதற்குப் பிறகோ வாங்கப்பட்ட பத்து ரூபாய்க்கான (ரூபாய் 10), சென்னை அண்ணா சாலை தபால் அலுவலகத்தில் செலுத்தத்தக்க கோடிட்ட அஞ்சல் ஆணை அல்லது பாரத ஸ்டேட் வங்கியில் (State Bank of India) ஏதாவதொரு கிளையில், தமிழ்நாடு அரசுப் பணியாளர் தேர்வாணையச் செயலாளருக்கு வழங்கக்கூடிய 1.3.1993 அன்றோ அல்லது அதற்குப் பிறகோ வாங்கப்பட்ட, சென்னை-600 006, ஆயிரம் விளக்கு பாரத ஸ்டேட் வங்கியில், செலுத்தத்தக்க-பத்து ரூபாய்க்கான (ரூபாய் 10) 'கேட்புக் காசோலை' (Demand Draft)-யுடன் சுய விலாசம் எழுதிய உறையுடனும் (26 x 12 செ.மீ.) அனுப்ப வேண்டும். கோரிக்கைகள் பிற மொழியில் இருக்குமாயின் அத்துடன் ஆங்கில மொழிபெயர்ப்பும் இணைக்கப்பட்டிருக்க வேண்டும். மேற்கூறியவற்றை நிறைவு செய்யாத கோரிக்கைகள் கவனிக்கப்படமாட்டா.

DIPR/435/MS/93

முதல்வரின் தனிப்பிரிவில் ரூ.10 இலட்சம் செலவில் கணினி மையம்!

ஏழை எளிய மக்களின் குறைகளை நீக்கி அவர்களது நல்வாழ்விற்காகப் பணியாற்றுவதையே முக்கியக் குறிக்கோளாகக் கொண்டுள்ள மாண்புமிகு முதல்வர் டாக்டர் ஜெ. ஜெயலலிதா அவர்கள், பொது மக்களிடமிருந்து நாள்தோறும் நேரிலும், பயணங்களின் போது பெற்றிடும் மனுக்கள் மற்றும் தபால் மூலம் பெற்றிடும் ஆயிரக்கணக்கான மனுக்களை உடனுக்குடன் பரிசீலனை செய்து, உடனடி நடவடிக்கை மேற்கொள்ள வேண்டும் என்ற முதல்வரின் ஆணைக்கிணங்க, முதல்வரின் தனிப்பிரிவு அன்றாடம் பெறும் ஆயிரக்கணக்கான மனுக்களை உரிய துறைகளுக்கு அனுப்பி, நடவடிக்கை எடுக்கச் செய்து உரிய மனுதாரருக்கு நடவடிக்கை குறித்துத் தெரிவித்து வருகிறது.

கடந்த காலங்களில், முதல்வரின் தனிப்பிரிவிற்கு வரும் மனுக்கள் சம்பந்தப்பட்ட துறைகளுக்கு மட்டுமே அனுப்பப்பட்டு வந்தன. மாண்புமிகு முதல்வர் டாக்டர் ஜெ. ஜெயலலிதா அவர்கள் பதவியேற்றவுடன் உடனடியாக உத்தரவிட்டதன் பேரில், இப்பிரிவிற்கு முக்கியத்துவம் அளிக்கப்பட்டு, மனுக்கள் மீது எடுக்கப்படும் நடவடிக்கைகளுக்குப் பதில் பெறப்பட்டு, அவர்களது கோரிக்கைகள் நிறைவேற்றப்பட்டு வரு

மாண்புமிகு முதல்வர் டாக்டர் ஜெ. ஜெயலலிதா அவர்கள் தலைமைச் செயலகத்தில் முதலமைச்சரின் தனிப்பிரிவில் கணினி மையத்தினைத் (Computer Center) திறந்து வைத்தார் *(1.3.93)*.

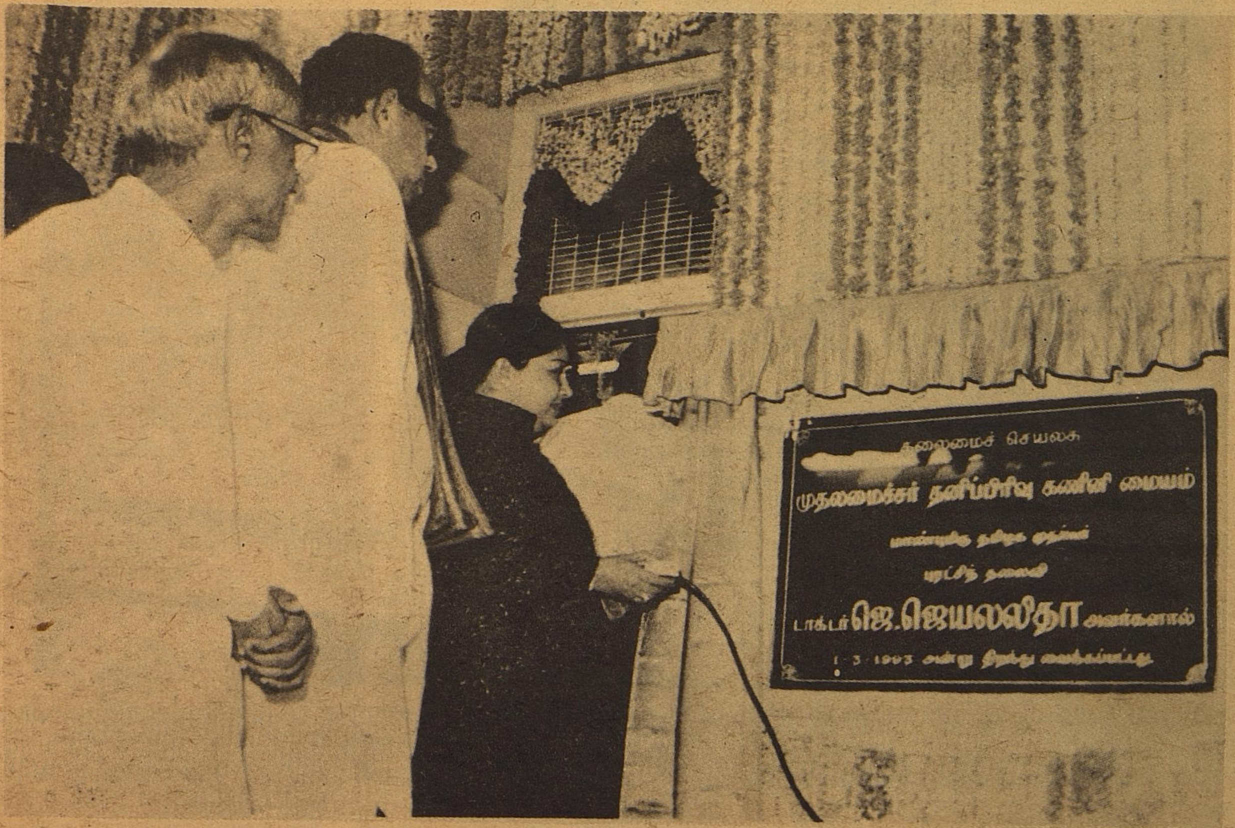

கின்றது.

மாண்புமிகு முதலமைச்சரின் தனிப்பிரிவில் பெறப்படும் மனுக்கள் உடனுக்குடன் கணிப்பொறியில் மாவட்ட வாரியாகப் பதிவு செய்யப் படுகிறது. மாவட்ட ஆட்சித் தலைவருக்கும் மற்றும் துறைகளுக்கும் அனுப்பப்பட்ட மனுக்கள் மீது நடவடிக்கை மேற்கொள்ளப்பட்டதையும், கணிப்பொறியில் அவ்வப்போது பதிவு செய்து, மனுக்கள் மீது எடுத்த நடவடிக்கைகள் உடனுக்குடன் அறியப்படுகிறது. இப்போது மாண்புமிகு முதல்வர் டாக்டர் ஜெ. ஜெயலலிதா அவர்களால் தொடங்கப்பட்ட கணிப்பொறி மையத்தால் பொதுமக்களிடமிருந்து பெறப்படும் ஆயிரக்கணக்கான மனுக்கள் மீது உடனடி துரித நடவடிக்கை எடுக்க வாய்ப்பு ஏற்பட்டுள்ளது.

மாவட்டங்களில் பெறப்படும் அறிக்கைகள் தலைமைச் செயலக முதல்வர் தனிப்பிரிவில் அமைக்கப்பட்டுள்ள கணிப்பொறி மையத்தில் ஒருங்கிணைக்கப்படுகிறது. இதனால் அனைத்து மாவட்டங்களிலும் மனுக்கள் மீது எடுக்கப்பட்ட நடவடிக்கைகளை உடனுக்குடன் அறிந்து எஞ்சிய மனுக்கள் மீது தீவிர நடவடிக்கை மேற்கொள்ள ஏதுவாகியுள்ளது.

மாண்புமிகு முதல்வரின் தனிப்பிரிவில் அமைக்கப்பட்டுள்ள பொதுமக்கள் குறைதீர்க்கும் தகவல் அமைப்பில் ஓய்வூதியம், நிதியுதவி, வேலை வாய்ப்பு மற்றும் பணி விவரம் மற்றும் நில விவரங்கள், சமூக அநீதி புகார்கள், அடிப்படை வசதிகள் போன்ற 16 பல்வேறு தலைப்புகளில் மனுக்கள் பிரிக்கப்பட்டுப் பதிவு செய்யப்படுகிறது. மேலும், இப்பிரிவில் பின்வரும் முக்கிய ஆறு அம்சங்கள் கணிப்பொறியில் பதிவு செய்யப்படுகின்றன.

1. மனுவாரியான விவரங்கள்.
2. எத்தரப்பு மக்களிடமிருந்து பெறப்பட்டது என்ற விவரம்
3. குறைகள் பற்றிய விவரம்.
4. சம்பந்தப்பட்ட துறைகள் நடவடிக்கை எடுத்த விவரம்.
5. உடனடி நடவடிக்கைக்கான மனுக்கள் விவரம்.
6. மற்றும் பல்விதமான அறிக்கைகள்.

மாண்புமிகு முதல்வர் அவர்களிடம் நேரில் கொடுக்கப்பட்ட 25,941 மனுக்களில் 20,196 மனுக்கள் மீது நடவடிக்கை எடுக்கப்பட்டுத் தீர்வு காணப்பட்டுள்ளது என்பது குறிப்பிடத்தக்கது. 5,713 மனுக்கள் மீது நடவடிக்கை எடுக்கப்பட்டு வருகிறது.

மாண்புமிகு முதல்வர் டாக்டர் ஜெ. ஜெயலலிதா அவர்களிடத்திலும் நேரிலும் அலுவலகத்திலும் கொடுக்கப்பட்டு வரும் மனுக்களின் மீது உடன் நடவடிக்கை எடுக்கப்பட வேண்டும் என்பதற்காக, ரூ.10 இலட்சம் செலவில் தலைமைச் செயலகத்தில் மாண்புமிகு முதல்வர் தனிப்பிரிவில் கணினி மையம் (Computer Center) ஏற்படுத்தியுள்ளார்கள்.

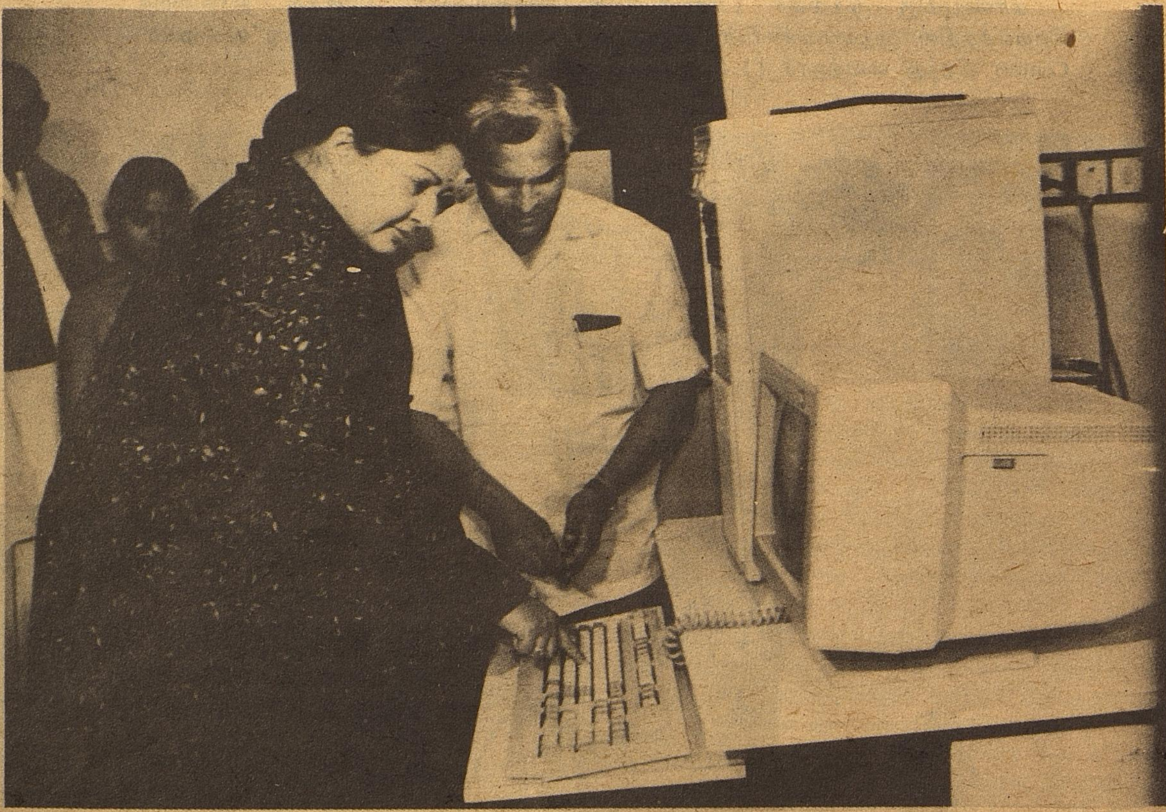

செங்கல்பட்டு எம்.ஜி.ஆர். மாவட்டம்:

438 மனுதாரர்களுக்கு 3.75 கோடி ரூபாய் மதிப்பீட்டில் நலத்திட்ட உதவிகள் முதல்வர் வழங்கினார்.

மாண்புமிகு முதல்வர் டாக்டர் ஜெ. ஜெயலலிதா அவர்கள் செங்கல்பட்டு எம்.ஜி.ஆர். மாவட்டத்திலிருந்து மனு கொடுத்திருந்த ஆயிரக்கணக்கான பேர்களில் தகுதியானவர்கள் 438 நபர்களைத் தேர்ந்தெடுத்து ரூ.3.75 கோடி மதிப்பீட்டில் பல்வேறு நலத்திட்ட உதவிகளை அன்று தலைமைச் செயலகத்தில் வழங்கினார்.

சமூகநலத்துறையின் கீழ், புரட்சித் தலைவி பெண் குழந்தைகள் பாதுகாப்புத் திட்டத்தின்கீழ், 7 பெண்களுக்கு ரூ.14 ஆயிரம் நிதியுதவியும், மூவலூர் இராமாமிர்தம் அம்மையார் திருமண உதவித் திட்டத்தின் கீழ் 45 பெண்களுக்கு ரூ.2.250 இலட்சம் நிதியுதவியும், குடும்ப விபத்து நிவாரண நிதியுதவி, பார்வையற்றோர் திருமண நிதியுதவி, அரசு ஊழியர் குடும்பநல உதவி, ஆதிதிராவிடர் நலத்திட்டம், தாட்கோ மூலம் ஆதிதிராவிடர்களுக்கு உதவிகள் வழங்கும் திட்டங்களின் கீழ் 41 பேர்களுக்கு ரூ.3.990 இலட்சம் மதிப்பீட்டில் உதவிகள் வழங்கப்பட்டன.

முதியோர் உதவித்தொகை 2 பேர்களுக்கு மாதம் தலா ரூ.75 வீதமும், ஒருங்கிணைந்த ஊரக வளர்ச்சித் திட்டத்தின் கீழ் 246 பேர்களுக்கு ரூ.17.176 இலட்சமும், மாவட்ட தொழில் மைய உதவிகள் மூலம் 16 பேர்களுக்கு ரூ.161.720 இலட்சம் மதிப்பீட்டில் நிதியுதவிகளும் வழங்கப்பட்டன.

காஞ்சிபுரம் மத்தியக் கூட்டுறவு வங்கி தொழிற் கடன் உதவி 3 பேர்களுக்கு ரூ.18.30 இலட்சமும், கதர் மற்றும் கிராமத் தொழில் வாரிய நிதி உதவி 7 பேர்களுக்கு ரூ.38 ஆயிரமும், பிற்படுத்தப்

மாண்புமிகு முதல்வர் புரட்சித் தலைவி டாக்டர் ஜெ. ஜெயலலிதா அவர்கள், தலைமைச் செயலகத்தில், செங்கை-எம்.ஜி.ஆர். மாவட்ட மனுதாரர்களுக்கு பல்வேறு அரசு நலத்திட்ட உதவிகளை வழங்கினார் (1.3.93).

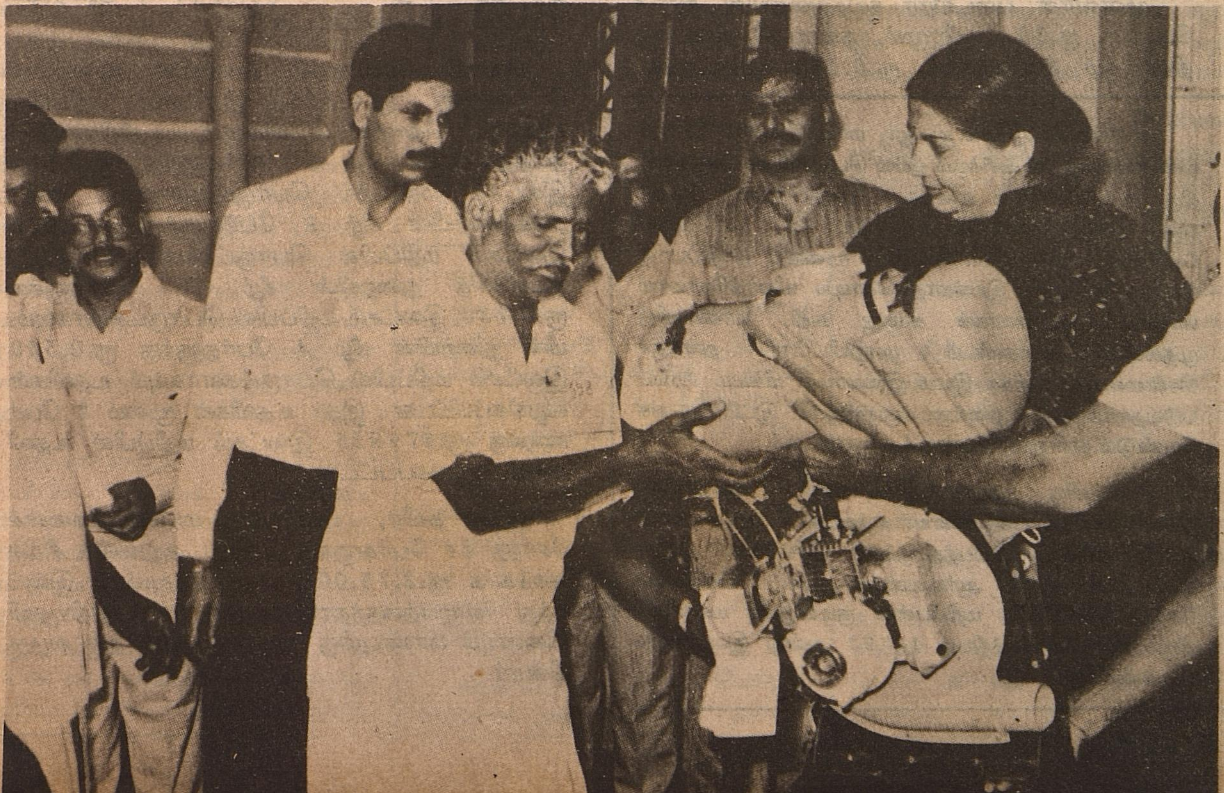

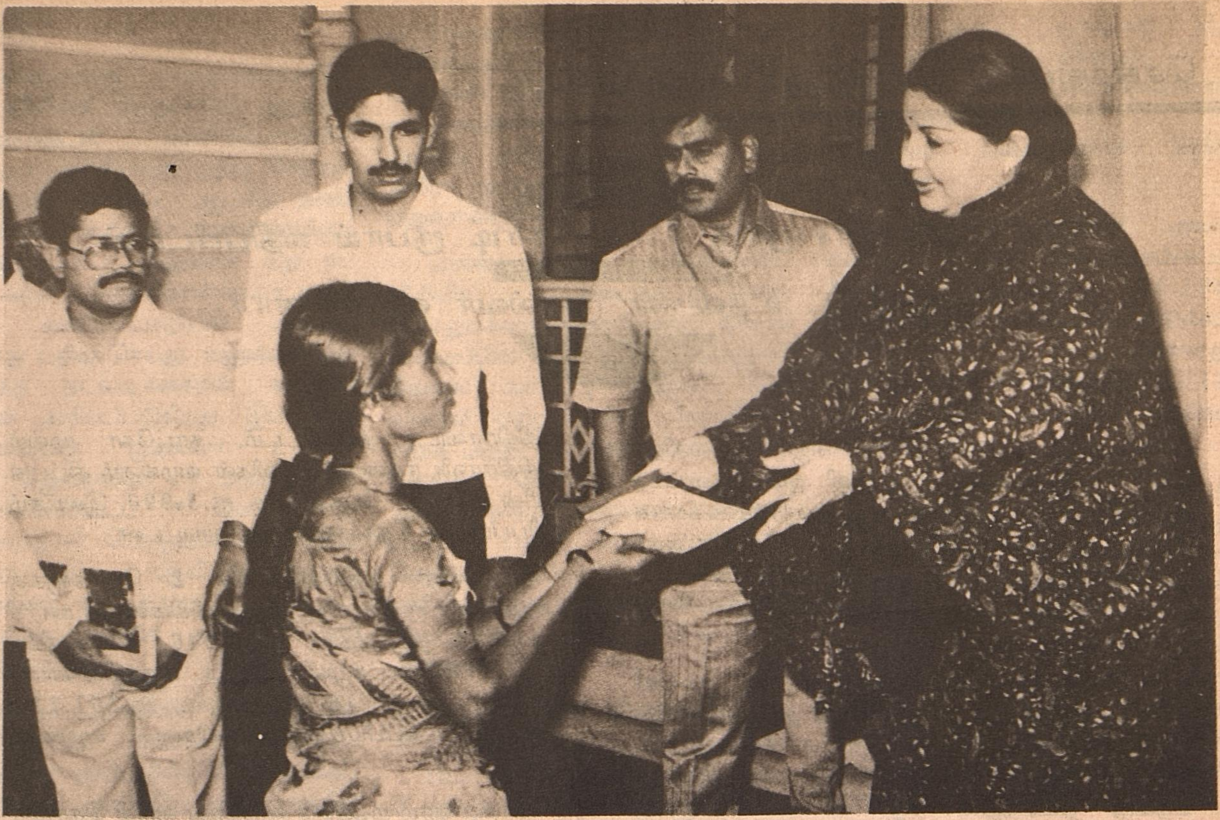

மாண்புமிகு டாக்டர் புரட்சித் தலைவி அவர்கள் பல்வேறு மாவட்டங்களைச் சேர்ந்த 24 பேர்களுக்கு இருதய அறுவைச் சிகிச்சைக்காக ரூ.3,75,000-க்கான (ரூபாய் மூன்று இலட்சத்து எழுபத்தி ஐந்தாயிரம் மட்டும்) நிதியுதவியினை தலைமைச் செயலகத்தில் வழங்கினார் (1.3.93).

பட்டோர் நலத்துறை பேரறிஞர் அண்ணா நினைவு ஊக்கப் பரிசு 3 பேர்களுக்கு ரூ.6 ஆயிரமும் வழங்கப்பட்டது.

முன்னாள் படைவீரர் நலத்துறையின் கீழ் 4 பேருக்கு ரூ.10 ஆயிரமும், நகராட்சி நிர்வாகத் தின் கீழ் 3 பேருக்கு ரூ.0.191 இலட்சமும், கூட்டுறவுத் துறையில் வீடு கட்ட கடன் வழங்கும் திட்டத்தின் கீழ் 15 பேர்களுக்கு ரூ.1,305 இலட்சமும், கைத்தறி நெசவாளர் வீட்டு வசதித் திட்டத்தின் கீழ் 5 பேர்களுக்கு ரூ.74 ஆயிரமும் உதவிகள் வழங்கப்பட்டன.

மேலும், விவசாயத் துறையின் மூலம் 5 பேர்களுக்கு ரூ.0.145 இலட்சம் மதிப்பில் விவசாய தொழில் கருவிகளும், ஆதிதிராவிடர் நலத்துறையின் கீழ் 9 பேர்களுக்கு ரூ.0.082 இலட்சம் மதிப்பில் பொருட்களாகவும், சமூக நலத்துறையின் கீழ் 9 பேர்களுக்கு ரூ.0.078 இலட்சம் மதிப்பில் பொருட்களாகவும், பட்டு வளர்ச்சித் துறையின் கீழ் 10 பேர்களுக்கு ரூ.0.730 இலட்சம் மதிப்பில் பொருட்களாகவும், மீன் துறையின் கீழ் 4 பேர்களுக்கு ரூ.0.560 இலட்சம் மதிப்பில் பொருட்களாகவும் உதவிகள் வழங்கப்பட்டன. இதர உதவிகள் மூலம் 2 பேர் களுக்கு ரூ.67•925 இலட்சம் மதிப்பில் உதவி களும் வழங்கப்பட்டன.

இது தவிர, பல்வேறு மாவட்டங்களைச் சேர்ந்த 24 பேர்களுக்கு இருதய அறுவைச் சிகிச் சைக்காக ரூ.3,75,000 (ரூபாய் மூன்று இலட் சத்து எழுபத்தைந்தாயிரம் மட்டும்) நிதியுதவி யினையும் மாண்புமிகு முதல்வர் அவர்கள் வழங் கினார்.

செங்கல்பட்டு எம்.ஜி.ஆர். மாவட்டத்தைச் சேர்ந்த வலசரவாக்கத்தில் வசிக்கும் ஓய்வு பெற்ற அரசு அலுவலர் திரு. சுப்பிரமணியம் என்பவர், தனது நான்கு பெண் களும் (வயது முறையே 42, 38, 36, 32) Spino Cerebellar degeneration என்னும் மூளைப் பாதிப்பால் உடல் உறுப்புகள் இயங்காத கொடிய வியாதிநோயால் பாதிக்கப்பட்டுள்ளார்கள் என்று கூறி, மாண்புமிகு முதல்வர் அவர்களிடம் முறையிட்டார். தனக்குச் சென்னையில் வசிக்க இடம் இல்லாமல் மிகவும் சிரமப் படுவதாகக் கூறி, தனக்குக் குடியிருக்க இடம் வழங்க வேண்டும் என்றும் வேண்டிக் கொண்டார்.

மாண்புமிகு முதல்வர் அவர்கள், மனுதாரரது கோரிக்கையைக் கருணையுள்ளத்துடன் ஏற்று திரு. சுப்பிரமணியம் குடும்பத்தாருக்குச் சென்னை, ஜாபர் கான் பேட்டையில் ஆர்ட்டிஸான் பிளாட் வகையைச் சேர்ந்த ரூ.62,000 மதிப்புள்ள குடியிருப்பு மனையை திரு. சுப்பிரமணியத்திடம் 1.3.93 அன்று இலவசமாக வழங்கினார்.

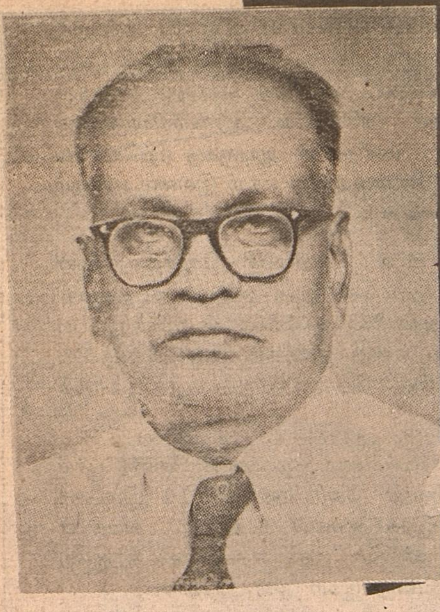

சொல்லின் செல்வர் ரா.பி.சேதுப்பிள்ளை

- மா.லோ. தாமோதரம்

"கற்றாரைக் காண்பதுவும் நன்று; கற்றார் சொற் கேட்பதுவும் நன்று; கற்றோரோடு இணங்கி இருப்பதுவும் நன்று" என்பர் நற்றமிழ் வல்லார். இக்கூற்றுக்குப் பொருத்தமாகவும் பொருளாகவும் சேர்ந்து ஒரு பிள்ளை பிறந்தது. ஆம்! திக்கெல்லாம் தான் பிறந்த 'ஊரும் பேரும்' விளங்க, தமிழகக் 'கடற்கரையிலே' உலாவி, 'தமிழின்பம்' பெற்று, 'தமிழ் விருந்து' படைக்க ஒரு பிள்ளை பிறந்தது.

'கம்பரும் இளங்கோவும் சேர்ந்து ஒன்றானவரோ' என்னும்படி உரையாடியது துள்ளும் நகைச் சுவையால் உள்ளம் யாவையும் அள்ளிக் கொண்டது. அந்தப் பிள்ளைதான், பொருநை பாயும் திக்கெலாம் புகழும் திருநெல்வேலிச் சீமையிலுள்ள இராசவல்லிபுரத்திலே சைவவேளாளர் குலத்திலே பிறவிப் பெருமாள் பிள்ளை என்பவருக்கும் சொர்ணத்தம்மையாருக்கும் 1896-ஆம் ஆண்டு மார்ச்சுத் திங்கள் இரண்டாம் நாள் பிறந்த சொல்லின் செல்வர் ரா.பி. சேதுப்பிள்ளை ஆவார்.

எல்லோரையும் போலவே ரா.பி.சே. தம்மூர் திண்ணைப் பள்ளிக் கூடத்திலே எழுதக் கற்று, பாளையங்கோட்டை அர்ச் சேவியர் உயர்நிலைப் பள்ளியில் பாடம் படித்து, திருநெல்வேலி இந்துக் கல்லூரியிலும் சென்னைப் பச்சையப்பன் கல்லூரியிலும் கல்வி கற்றுத் தேறியவர்தான் என்றாலும், தனிப்பட்ட ஒழுக்கக் கட்டுப்பாடுகளினால் தனிவழி ரா.பி.சே. தனிச் சிறப்புப் பெற்றார் என்பதை இக்கால மாணவர்கள் ஆழ்ந்து நோக்கி அறிய வேண்டும்.

ரா.பி.சே. அவர்கள் மாணவர் பருவத்தில் தம்முடைய காரியத்திலேயே கண்ணுங் கருத்துமாக இருப்பார். கல்வி கற்கும்பொழுது மற்றவர்களோடு வெற்றுரையாடார். வீண் பொழுது போக்கார். தனக்குத் தமிழ்க் கல்வியைக் கற்றுத் தந்த தமிழாசிரியர்கள் சுப்பிரமணிய பிள்ளை, சிவராமப் பிள்ளை அவர்களிடமிருந்து செந்தமிழ் உணர்வையும் சேர்த்து வளர்த்துக் கொண்டார்.

அதனால் இளமையிலேயே கல்லூரி பேச்சுப் போட்டியில் முதற் பரிசும், ஆங்கில மொழியில் தேறி, பரிசினையும் பெற்று அறிஞர் பெருமக்களால் பெரிதும் பாராட்டப் பெற்றார்.

இவ்வருடைய சொல்வன்மையும் தமிழறிவும், ஆசிரியராக இருந்து கொண்டே சட்டக்கலை கற்றுத் தேறி, பிறகு வழக்கறிஞராக்த் தொழில்புரியவும் துணைபுரிந்தன.

வழக்கறிஞராக எட்டு ஆண்டுகள் தொழில் புரிந்தார். அந்தக் காலத்தில் நேர்மையான முறையில் அத் தொழிலை மேற்கொண்டு தனக்கும் பதவிக்கும் சிறப்புச் சேர்த்தார்.

வழக்கறிஞராக இருந்த பொழுதே நெல்லை நகர சபையின் துணைத் தலைவராகவும், மாவட்டக் கல்விக் கழக உறுப்பினராகவும், சென்னைப் பல்கலைக் கழகச் செனட் உறுப்பினராகவும் தேர்ந்தெடுக்கப்பட்டார்.

ரா.பி.சே. அவர்களுக்கு அகவை இருபத்து மூன்று நிரம்பியபொழுது திருமணம் நடைபெற்றது. வாழ்க்கைத் துணைவியாக அமைந்த சானகி அம்மையார் அன்னாரின் புகழுக்கும் துணைவியாகவே விளங்கினார். அதனால்தான், அவரின் சீரிய உள்ளம் ஈடு இணையற்ற அருந்தவம் ஆசிரியத் தொழிலையே நாடியது. அண்ணாமலைப் பல்கலைக் கழகத்தில் ஆறு ஆண்டுகள் விரிவுரையாளராக அரும்பணி ஆற்றினார்.

1935-ஆம் ஆண்டில் சென்னைப் பல்கலைக் கழகத்தில் முதல் தமிழ்ப் பேராசிரியராகப் பணிபுரியத் தொடங்கினார். இருபத்தைந்து ஆண்டுகள் செவ்வனே இப்பணி செய்தார்.

புதுமை விருப்பும் பழமைப் பற்றும் ஒருங்கே கொண்டிருந்த பேராசிரியர் தம் பெயருக்கு ஏற்ப அவ்விரண்டையும் பாலமிட்டு இணைப்பதில் அனைவரும் மதிக்கத் தக்க வெற்றியே பெற்றார்.

இவருடைய மேடைப் பேச்சுக்கள் எதுகை மோனையமைந்து கேட்பதற்கு இனிமையாக இருந்தபடியால், இவருடைய இலக்கிய உரையைக் கேட்கத் தமிழ் நெஞ்சங்கள் தஞ்சமடைந்தன. அவருடைய பேச்சு அளந்து தெளிந்து குளிர்ந்த அருவிப் பேச்சு. அவர் எப்

பொருளை எடுத்து விளக்கினாலும் அது கேட்போரின் உள்ளத்தில் ஆழமாகப் பதியும். நினைவில் சொல்லோவியமாகத் திகழும்.

தமிழே இன்பம், இன்பமே தமிழ். பேசுவதைப் போலவே இனிமையாகவும் எழுத வல்லவர்.

இக்கால மாணவர்களே, நீங்கள் மேடைப் பேச்சில் வல்லுநராக வேண்டுமா? ரா.பி.சே. தமிழ் நூல்களைப் படியுங்கள். கட்டுரைகள் எப்படி அமைய வேண்டும் என்று தெரிய வேண்டுமா? தேடுங்கள் ரா.பி.சே.-வின் தமிழ் நூல்களை! இவர் எழுதிய இருபத்தைந்து தமிழ் நூல்களும் உம் வெற்றிக்கு வழி காட்டும்.

'தமிழின்பம்' சாகித்தியக் கழகப் பரிசையும் 'ஊரும் பேரும்' தமிழக அரசின் பரிசையும் பெற்றுள்ளன. இதில் 'ஊரும் பேரும்' என்கிற நூலும், மற்றும் 'சொற்களும், அவற்றின் உட் கருத்தும்', 'செந் தமிழும் கொடுந் தமிழும்' என்கிற நூல்களும் ஆராய்ச்சி நலம் மிக்கவை.

இவர் எம்மதமும் சம்மதமாகக் கொண்ட பெருந்தகையாளர். இவருடைய நூல்களில் கிறிஸ்துவப் பின்னணி கொண்ட, 'கால்டுவெல் ஐயர் சரிதம்', 'கிறிஸ்துவத் தமிழ்த் தொண்டர்கள்' என்னும் இரண்டு வரலாற்று நூல்களும் அடங்கும்.

எழுத்தறிவிலும் சொல்லிலும் எப்படி தமிழ் இன்பத்தை வாரி வாரி வழங்கினாரோ அப்படியே செயலிலும் இவர் 'பொருளை' வாரி வாரி வழங்கி தமிழ்ப் பயிரை வளர்த்தார்.

அண்ணாமலைப் பல்கலைக் கழகத்திற்கும், சென்னைப் பல்கலைக் கழகத்திற்கும் ரூ.25,000 வழங்கித் தம் அன்னையார் சொர்ணம்மாள் பெயரால் இலக்கியச் சொற்பொழிவு அறக் கட்டளைகள் நிறுவினார். தாம் வாழ்ந்த ஊரில் ஒரு பிரசவ மருத்துவமனையையும் தம் தாயாரின் பெயரில் நிறுவினார்.

நாம், நன்கு பேசவும் ஆழமாக எழுதவும் சொல்லின் செல்வர் ரா.பி. சேதுப்பிள்ளை அவர்களின் நூல்களை - தமிழ் நூல்களைப் பயில வேண்டும். அதிலும் 'செந் தமிழுக்குச் சேதுப்பிள்ளை' என்கிற பட்டத்தை ரா.பி.சே.-க்குத் தந்த தவத்திரு சுத்தானந்த பாரதியார் முன்னுரை வழங்கிய 'தமிழின்பம்' நூல்களையும், தமிழ்த் தென்றல் திரு.வி.க. அவர்கள் முகவுரை அருளிய 'தமிழகம் - ஊரும் பேரும்' என்கிற முதல் தமிழ் ஊர்- பேர்- ஆய்வு நூலையும் நாம் கண்டிப் பாகத் தேர்ந்தெடுத்துப் படிக்க வேண்டும்.

கட்டுரையும் ஒரு கலையே - கவிதை போன்றதே என்பதைத் தம் 'யாழும் குழலும்', 'இடியும் மின்னலும்' போன்ற பேச்சுக் கட்டுரையாலும், எழுத்துக் கட்டுரையாலும் காண்பித்தவர் ரா.பி.சே.

ரா.பி.சே.-யின் ஆய்வுத் திறம் புதிய தமிழகத்தின் ஊர்ப் பேர்களெல்லாம் சீர்பெற உதவியது.

''தியாகத்தை நினைவூட்ட வேண்டிய தியாகராய நகரை 'தியாகை' என்று தமிழ் மரபுப்படிச் சுருக்காமல் தி.நகர், தி.நகர் என்று தீ நினைவு வர அழைக்கலாமோ'' என்பார் அவர்.

சென்னைப் பல்கலைக் கழகம் அதன் நூற்றாண்டு விழாவின் போது, ரா.பி.சே.-க்கு டி.லிட். பட்டம் வழங்கிற்று. அன்னாரின் பெயரில் ஆண்டுதோறும் ஆராய்ச்சி சொற்பொழிவு நிகழ அறக்கட்டளை நிறுவப் பெற்றது.

தமிழ் கொழிக்கும் பொருநைக் கரையில் பிறந்து, தமிழ் பொங்கும் பொதிகைத் தென்றலில் வளர்ந்து தளராமல் தமிழ்ப்பணி புரிந்த சொல்லின் செல்வர், 1961 ஏப்ரல் 25-இல் இயற்கையெய்தினார்.

அவர் மறைந்தாலும், அவரது இலக்கியப் படைப்புகள் இன்றும் நின்று நிலவி வருகின்றன. அவரது திருப்பெயரை நினைவூட்டிக் கொண்டே இருக்கின்றன.

வயதானவர்கள் நீண்ட காலம் வாழ முடியும்!

அதிகம் வயதாகிப் போனால், சாவு நெருங்குகிறது என்பது பொதுவான நம்பிக்கை. ஆனால், வயதுபெருகப் பெருக இறப்பு விகிதம் குறைகிறது என்னும் வியப்புக்குரிய உண்மையை அமெரிக்க ஆராய்ச்சியாளர்கள் வெளியிட்டுள்ளனர். மனிதனின் ஆயுளுக்கு ஏற்கெனவே வரையறுக்கப்பட்ட வரம்பு என்று ஏதும் இல்லை என்றும் இவர்கள் கூறி உள்ளனர்.

மத்தியதரைக் கடல் பகுதியைச் சேர்ந்த ஈக்கள் வகையை வைத்து இவர்கள் இந்த ஆய்வை நடத்தினர். ஈக்களுக்கு வயது அதிகரிக்க அதிகரிக்க அவற்றின் இறப்பு விகிதம் குறைகிறது என்று இவர்கள் கண்டுபிடித்தனர். மனிதர்களுக்கும் இது பொருந்தும் என்று இவர்கள் கூறியுள்ளனர்.

கலிபோர்னியா பல்கலை கழகத்தைச் சேர்ந்த பூச்சி இயல் நிபுணர் ஜேம்ஸ் கேரி என்பவர் 10 இலட்சம் ஈக்களை வைத்து இந்த ஆய்வை நடத்தினார். வயதான ஈக்களின் இறப்பு விகிதம், இதர ஈக்களைவிடக் குறைவாகவே உள்ளது என்று இவர் கண்டறிந்தார்.

'மனிதனின் ஆயுள் இவ்வளவுதான் என்று ஏற்கெனவே வரையறுக்கப்பட்டுள்ளதாகக் கருதுவது தவறு என்பதை இந்த ஆய்வுகள் நிரூபிக்கின்றன. நீண்ட ஆயுள் என்பது மரபு ரீதியாக வருவது என்றும், பெற்றோர் அதிக நாள் உயிர் வாழ்ந்தால், பிள்ளைகளும் அதிக நாள் வாழ்வார்கள் என்று கருதுவதும் தவறான கற்பனையே என்றும் இதன் மூலம் அறிகிறோம்' என்று டியூக் பல் கலைக் கழகத்தைச் சேர்ந்த மக்கள் தொகை ஆய்வியல் வல்லுநர் ஜேம்ஸ் வாபெல் என்பவர் கூறினார்.

'85 வயது வரையில் ஒருவர் தாக்குப் பிடித்து வாழ்ந்து விட்டார் என்றால், அதற்கு மேல் தாக்குப் பிடித்து வாழ்வது ஒன்றும் பெரிய காரியமல்ல' என்று அவர் கூறினார்.

ஆதித்திய கரிகாலன் காலத்திய

அரிய நடுகற்கள் - கண்டுபிடிப்பு

தமிழ்நாடு அரசுத் தொல்பொருளாய்வுத்துறை அண்மையில் வட ஆர்க்காடு-அம்பேத்கர் மாவட்டம், குடியாத்தம் வட்டம் வெங்கட்டூரில் அரிய நடுகற்கள் நான்கினைக் கண்டுபிடித்துள்ளது. அறிவொளி இயக்க ஆசிரியர் திரு தேவராஜுலு அவர்கள் அளித்த தகவலின்படி வெங்கட்டூரிலுள்ள திரு கே துரைசாமி என்பாரின் நிலத்திலுள்ள இக்கல்வெட்டுகளைத் திரு அர்ச்சுனன், கல்வெட்டாய்வாளர், திரு சீனிவாசன், இளநிலைக் கல்வெட்டாய்வாளர் மற்றும் திரு முருகேசன் கல்வெட்டுச் சிற்றெழுத்தர், திரு திருஞானம், நிழற்படக்காரர் ஆகியோர் உடன் படியெடுத்து வரும்படி இத்துறையின் இயக்குநர், நடன. காசிநாதன் அனுப்பி வைத்ததில் மேற்காணும் கல்வெட்டுக்கள் கண்டுபிடிக்கப்பட்டன.

நான்கு நடுகற்களில் இரண்டு நடுகற்கள் ஏழடி உயரமும் மூன்றரை அடி அகலமும் கொண்டதாக உள்ளன. மற்ற இரண்டும் அளவில் சற்றுச் சிறியதாக உள்ளன. பெரிய நடுகற்களில் உள்ள வீரர்கள் இடது கரங்களில் வில்லேந்தியும், வலது கரங்களில் கேடயம் கொண்டும் காட்சி தருகின்றனர். அவர்கள் உடலை அம்புகள் துளைத்துள்ளன. விளக்கு, முக்காலியின் மேல் வைக்கப்பட்ட மூக்குடன் கூடிய குடுவை ஆகியவை அவர்களின் வலது காலடியில் காணப்படுகின்றது. அருகில் பசுக் கூட்டங்களும் காணப்படுகின்றன. மற்ற இரண்டு சிறிய நடுகற்களில் வீரர் தம் உருவங்கள் இடுப்பு வரையே உள்ளன. மற்றப் பகுதிகளில் சிதைந்து காணப்படுகின்றன. சிதையாத பகுதியில் உள்ளவை மற்ற இருகற்களில் வீரர்களின் உடை அலங்காரத்தை ஒத்துள்ளன.

நான்கு நடுகற்களுள், ஆநிரை காக்கும் பூசலில் இறந்துபட்ட தந்தை, மகன் ஆகியோருக்காக எடுக்கப்பட்டவையாக இரண்டு நடுகற்கள் காணப்படுகின்றன. தந்தையின் பெயர் 'விக்கிரமாதித்தனாகிய தின்ம செட்டியின் மகன் சாத்தையன்' என்று குறிக்கப்பட்டுள்ளது. இப்பூசல் வீரபாண்டியன் தலை கொண்ட கோப்பரகேசரியின் மூன்றாம் ஆட்சியாண்டில் நிகழ்ந்துள்ளது. இம்மன்னன் முதலாம் இராஜராஜ சோழனின் அண்ணன் ஆவான். இவனுடைய இதே ஆட்சியாண்டில் சாத்தையனின் மகன் திருவூறல் என்பான் இறந்துபட்டதை இன்னொரு நடுகல் தெரிவிக்கிறது. எனவே, சோழனூர் என்ற தன் ஊரில் ஆநிரை காக்கும் போரில் தந்தையுடன் மகனும் இறந்துபட்டிருத்தல் வேண்டும். மற்ற இரண்டு சிறிய நடுகற்களும் தந்தை, மகனோடு உடன் போரிட்டு இறந்த வீரர்களுக்கு எடுக்கப்பட்டவை. தந்தையோடு உயிர்நீத்த வீரன் பெரியான் முத்தரையன் காரி என்றும், மகனோடு இறந்துபட்டவன் முத்தரையன் தும்பன் என்றும் கூறப்பட்டுள்ளன.

வீரன், ''கொட்டுப் பூசல்போய் தொறுமீட்டுபட்டான்'' என்று கல்வெட்டு குறிக்கிறது. இக்கொட்டுப் பூசலைக் கரந்தைப் போரோடு தொடர்புடையதாகப் புறப்பொருள் வெண்பாமாலை குறிக்கிறது. எனவே, பண்டைய இலக்கிய இலக்கண மரபுகளுக்கு இந்நடுகற்கள் சான்றாக உள்ளன என்பதை நாம் எண்ணி மகிழலாம். ஒரே குடும்பத்தைச் சார்ந்தவர்களும் அவர்தம் பணியாளர்களும் ஆநிரை காக்கும் போரில் இறந்துபட்டுள்ளனர் என்பதும், அவர்களுக்காக ஊர் மக்களே நினைவுச் சின்னங்களை எடுத்துள்ளனர் என்பதும் தெளிவு.

ஒரே குடும்பத்தைச் சார்ந்தவர்களின் நினைவாக எடுக்கப்பட்ட நடுகற்கள் ஒரே இடத்தில் காணப்படுவது மற்றுமொரு சிறப்பாகும். கல்வெட்டில் குறிக்கப்படும் மன்னனாகிய ஆதித்த கரிகாலன் குறுகிய காலமே வாழ்ந்திருந்தாலும் தமிழ்நாட்டின் வட எல்லை வரை அவனுடைய வலிமைமிகு ஆட்சி பரந்திருந்தது என்பதற்கு இக்கல்வெட்டுகள் அருமையான சான்றாக உள்ளன.

The Tamil Nadu State Apex Co-Operative Bank Ltd.,

TNSC BANK

233, N.S.C. Bose Road, Madras-600 001.

Rate of Interest on Deposits (Effective from 9.10.1992)

Sl.No.	Type of Deposit	Rate of Interest per annum
1.	Savings Bank Accounts	6.25% w.e.f. 24.4.92
2.	Fixed Deposits :	
	For 46 DAYS and above but upto 270 days	12.25%
	For 271 DAYS and above but upto 364 days	12.00%
	For 1 YEAR and above	12.25%

Interest on Fixed Deposit for 1 year and above will be paid Quarterly

- NRO & NRE Accounts Facilities are available in 6 designated Branches.
- Interest rates are subject to RBI directives from time to time.

THE BANK AT YOUR SERVICE

காது மூக்கு தொண்டை

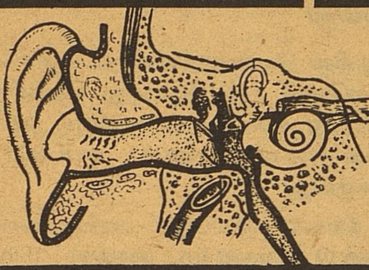
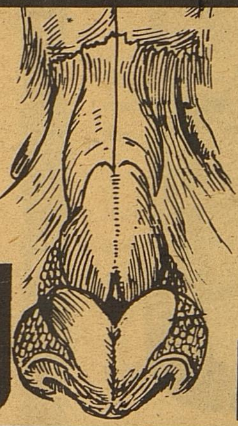
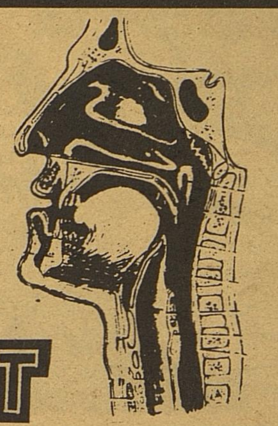

மருத்துவம்

ENT

டாக்டர் கே.கே. இராமலிங்கம் பதில்கள்

'தமிழரசு' இதழில் நாம் தொடங்கும் புதிய மருத்துவ வினா- விடைப் பகுதி இது! ஒவ்வொரு நோய் பற்றியும் அந்தந்தத் துறையில் நிபுணத்துவம் பெற்ற மருத்துவர்கள் தொடர்ந்து பதிலளிப்பார்கள்; வாசகர்கள் வினாத் தொடுக்கலாம்.

இதோ, அந்த வகையில் காது- மூக்கு-தொண்டை மருத்துவம் இடம் பெறுகிறது. நம் வாசகர்களின் வினாக்களுக்கு அந்தத் துறையில் வல்லவரான டாக்டர் கே.கே. இராமலிங்கம் அவர்கள் அளித்த பதில்களை இந்த இதழில் நன்றியோடு வெளியிட்டுள்ளோம், படித்துப் பயன் பெறுங்கள்:

யு. ஜெயராமன்
அரவக்குறிச்சி

• என் காதின் உள்ளே ஓட்டை இருந்தது; வலி மிகுந்த காரணத்தால் அதற்காகப் பத்தாண்டுகளுக்கு முன்னால் தகுந்த டாக்டரிடம் காட்டி மருந்து மாத்திரை சாப்பிட்டேன் - குணமாகிவிட்டது; இப்போது மறுபடியும் வலிக்கின்றது; என்ன செய்யலாம் டாக்டர்?

''பத்தாண்டுகளுக்கு முன்னால், காதினுள் இருந்த ஓட்டையால் ஏற்பட்ட துன்பத்திற்காக டாக்டரிடம் காட்டி குணம் பெற்றதாகச் சொல்லுகிறீர்கள்; இத்தனையாண்டுக் காலத்தில் உங்கள் உடலுறுப்புகளிலெல்லாம் வளர்ச்சி மாறுபாடுகள் அதிகம் ஏற்பட்டிருக்குமே? ஆகையால், மீண்டும் அத்தகைய காது வலி ஏன் வருகிறது என்று மறுபடியும் பரிசோதித்துப் பார்த்தால்தான் இதற்குச் சரியான பதில் உங்களுக்குக் கிடைக்கும்.''

ஆ. திருப்பதி
கரம்பக்குடி

• அடிக்கடி எனக்குக் காது அடைத்துக் கொள்கிறது; உள்புறம் புண்ணாகிவிடுகிறது; வெயில் காலத்தில்தான் பெரும்பாலும் இப்படி ஆகிவிடுகிறது; இதற்கு என்ன செய்வது?

''உங்கள் செவித்தொல்லைக்கு அழற்சியே (infection) காரணமாக இருக்கக் கூடும் என நினைக்கிறேன். நீங்கள் அதைச் சரியான காது மருத்துவ நிபுணரிடம் காட்டி, அவர்கள் ஆலோசனைப்படி தக்க சிகிச்சை பெற்றுக்கொள்வது நல்லது.''

ஆர். ஜெயசாலி
கோபி

• எனது தொண்டையில் நான்கைந்து புண்கள் இருக்கிறது; ஏன் அப்படி ஏற்படுகிறது, என்ன செய்தால் சரியாகும் என்று தெரிவிக்கவும்?

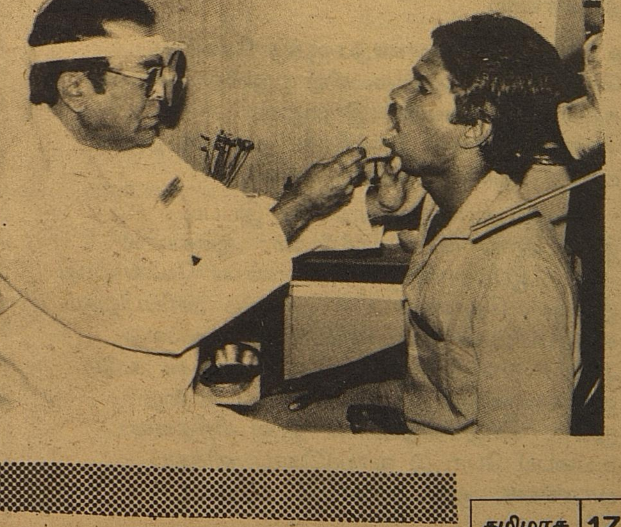

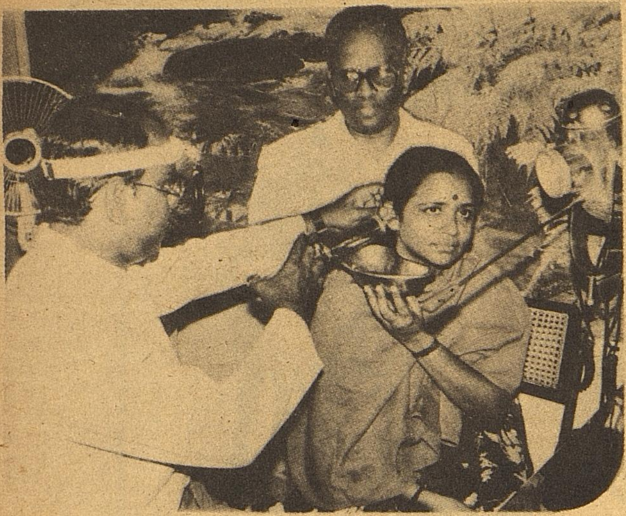

''மருவுபோல் அது சாதாரணப் புண்ணா - அல்லது வேறு ஏதாவது அபாயகரமான புண்ணா என்பதைப் பார்க்காமல் அதற்கு என்ன செய்வது என்று எப்படிப் பதில் சொல்வது?''

எஸ். மாரியப்பன்
புதுக்கோட்டை

• என் வயது 40, அடிக்கடி தொண்டையில் 'இன்பெக்ஷன்', 'டான்சில்' ஏற்பட்டுத் தொல்லை தருகிறது; அறுவைச் சிகிச்சையின்றிக் குணப்படுத்த முடியுமா?

''பொதுவாக ஒருவருக்கு டான்சில், (Tonsil) ஏற்பட வயது வித்தியாசமெல்லாம் கிடையாது. அழற்சியின் அளவைப் பொறுத்தே அதன் தன்மையும், விளைவுகளும் இருக்கும். டான்சில் எந்த அளவுக்கு வளர்ந்திருக்கிறது என்று சரிவர அறிந்த பின்பே - மருந்து மூலம் குணப்படுத்தி விடலாமா அல்லது அறுவைச் சிகிச்சை செய்துதான் தீரவேண்டுமா என்று நாம் தீர்மானிக்கமுடியும்.''

இரா. இராகவன்
திருவரங்கம்

• எனக்கு முப்பதாண்டுகளுக்கு மேலாகத் தொடர்ந்து தொண்டையில் ஒருவித அரிப்பும், கரகரப்பும் அதனால் இருமலும், தோள்வலியுமாக இருக்கிறது; தாங்கள் தகுந்த மருந்து ஏதாவது தெரிவிக்கவும்?

''முப்பதாண்டுக் காலமாக இப்படி இருப்பதாகச் சொல்லுகிறீர்கள்; ஆகையால் அதை ஆபத்தான ஒன்றாக எண்ண வேண்டியது இல்லை. தொண்டையில் ஏற்படும் அரிப்பிற்கும் கரகரப்பிற்கும் ஒவ்வாமை (Allergy) அல்லது அழற்சி (Infection) காரணமாக இருக்கக் கூடும். ஒரு நாளைக்கு இரண்டு அல்லது மூன்று முறை, வெதுவெதுப்பான நீரில் சிறிதளவு உப்பைப் போட்டு வாய்க்கொப்பளித்துப் பாருங்கள்; குணம் தெரியும். மற்றபடி தொண்டைக்கும் தோள்வலிக்கும் எவ்விதச் சம்பந்தமும் இல்லை.''

க ஜெயகாந்தம்
சிறுபுலியூர்

• மூக்கின் மேல்பகுதியில் தட்டினாலே உள்ளே கலகலவென சளி இருப்பது தெரிகிறது; அப்போது கனத்த தலைவலியும் ஏற்படுகிறது; இதற்கு என்ன காரணம் - எப்படிப் போக்குவது?

''நீங்கள் குறிப்பிடும் அறிகுறிகளைக் கொண்டு உங்களுக்கு 'சைனஸ்' (Sinus) தொல்லை இருக்கும் போல் தெரிகிறது. 'எக்ஸ்-ரே' பிடித்துப் பார்த்தால்தான் திட்டவட்டமாகச் சொல்ல முடியும்; ஒரு சிறந்த காது மருத்துவ நிபுணரிடம் பரிசோதித்துக் கொள்ளுங்கள், நிச்சயம் குணம்பெறலாம்.''

செ ஜோதி
எஸ்.வி. பாளையம்

• குளிக்கும்போது ஒருமுறை காதில் நீர் புகுந்துவிட்டது; அதே நாளில் கடைவாய்ப் பல் ஒன்று பிடுங்கிவிட்டேன். அதிலிருந்து தலைமுழுகினால் காதில் ஒருவித வலியும், விடாமல் 'சொய்ங்' என்ற சப்தமும் ஏற்படுகிறது. இதற்கு என்ன செய்வது டாக்டர்?

''இனிமேலாவது, குளிக்கும்போது காதில் நீர் புகுந்து விடாமல் கவனமாகப் பார்த்துக் கொள்ளுங்கள். காதுக்கும் பல்லுக்கும் கூட ஓரளவிற்குத் தொடர்பு உண்டு தான். ஆகையால் நீங்கள் அந்த இரண்டு துறை மருத்துவ நிபுணர்களையும் நேரில் பார்த்துச் சிகிச்சை பெறுவது நல்லது.''

ஜி. துரைராஜ்
மறைமலைநகர்

• என் மனைவிக்கு சைனஸ் நோய்; மூக்கில் நீர் வடிகிறது. அடிக்கடி மூக்கு அடைத்துக் கொள்ளுவதும், தும்மலுமாக இருக்கிறது. முகத்தில் இலேசான வீக்கமும் உள்ளது.

இவைகளால் மூச்சு விடவும், சில நேரங்களில் சிரமப்படுகிறாள். இதற்கு என்ன செய்வது?

"உங்களுடைய மனைவிக்கு 'சைனஸ்' என்கிறீர்கள்; அது அலர்ஜியாகவும் இருக்கலாம். அதற்கு இப்போது புதிதாக Functional endoscopic sinus operation என்கிற அறுவைச் சிகிச்சை முறையெல்லாம் வந்திருக்கிறது; இந்த வகையில் முயலுங்கள், உங்கள் மனைவி குணம் பெற முடியும்."

டி. மாலினி
சீர்காழி

• என் நாக்கில் அடிக்கடி புண் ஏற்படுகிறது; இது ஏன் - என்ன மருந்து சாப்பிடலாம்?

"பொதுவாக - நாக்கில் புண் வருவதென்பது உடலில் வைட்டமின் 'பி' சத்துக் குறைவாலும் வரலாம்; வயிற்றில் பூச்சி இருக்குமானால், அதனாலும் வரலாம்; தொடர்ந்தாற்போலிருக்கும் மனக்கவலை - அடிக்கடி உண்டாகும் பதட்டம் ஆகியவைகளாலும் வரலாம். கொஞ்ச நாள் B-Complex சாப்பிட்டுப் பாருங்கள்; அதில் குணமாகாவிட்டால், அருகில் உள்ள டாக்டரிடம் காட்டிப் பரிசோதித்துக் கொள்ளுங்கள்."

சி. சேகர்
செங்கற்பட்டு

• எனக்கு ஹிரண்யா; ஹைட்ரல்; காதும் சரியாகக் கேட்பதில்லை; இதற்கும் அவைகளுக்கும் தொடர்பு உண்டா? அறுவைச் சிகிச்சை மூலம் இவைகளையெல்லாம் குணப்படுத்திவிட முடியுமா? காதில் ஆபரேஷன் செய்தால் மற்றவைகளால் உடலில் ஏதாவது பிரச்சினைகள் வருமா?

"ஹிரண்யாவுக்கும், ஹைடிரசலுக்கும், காது கேளாமைக்கும் ஒன்றுக்கொன்று எவ்விதச் சம்பந்தமும் கிடையாது. மூன்றையுமே வெவ்வேறு அறுவைச் சிகிச்சை மூலம் குணப்படுத்திவிட முடியும். இப்போது எதனால் தொல்லை அதிகமோ, அதற்கு முதலில் அறுவைச் சிகிச்சை செய்துகொள்ளுங்கள்; மற்றவைகளுக்கான அறுவைச் சிகிச்சைகளை சிறிது காலம் கழித்துச் செய்து கொள்ளலாம்.

சு. சுப்பிரமணியன்
சென்னை-21

• வெளிக்காற்று பட்டாலே எனது மூக்கிலிருந்து சளியும், தும்மலுமாக வருகிறது, சளித்தொல்லை நீங்க என்ன வழி டாக்டர்?

"ஒருவித அலர்ஜியின் காரணமாகவே இவ்வாறு ஏற்படும்; முடிந்தவரையில் வெளிக்காற்று அல்லது தூசு பறக்கும் பகுதி ஆகியவற்றில் இருப்பதை நீங்கள் தவிர்ப்பது நல்லது; வேறு வழியில்லை."

—இன்னும் வரும்...

செவ்வாய்க் கிரகத்துக்கு 'ரோபாட்கள்' தயார்!

செவ்வாய்க் கிரகத்தை ஆராய்வதற்கென உருவாக்கப்பட்டுள்ள 'ரோபாட்கள்' பலவற்றை அமெரிக்க, ரஷிய விஞ்ஞானிகள் அண்மையில் நடைபெற்ற கண்காட்சி ஒன்றில் இயக்கிக் காட்டினர்.

அடுத்த பத்தாண்டுகளில், செவ்வாய்க் கிரகத்துக்கு மனிதனை அனுப்பி வைப்பதற்கு முன்னோடியாக, அங்கே ரோபாட்களை அனுப்பி வைப்பதென அமெரிக்காவும் ரஷியாவும் திட்டமிட்டுள்ளன. இதற்கென பல ரோபாட்களை அவை தயாரித்து வருகின்றன. இவற்றுள் 16 ரோபாட்கள் இந்தக் கண்காட்சியில் இயக்கிக் காட்டப்பட்டன.

—அமெரிக்கத் தகவல் நிலையம்

பி. தங்கவேல்
திருச்சிராப்பள்ளி

• காது, மூக்கு, தொண்டை - என்று மூன்றையும் இணைத்துச் சொல்லப்படுகிறதே அது ஏன் டாக்டர்?

"மிகவும் நல்ல கேள்வி இது. மூக்கிலும், தொண்டையிலும் ஏற்படும் அழற்சியானது - தொண்டையையும் காதையும் இணைக்கும் Eaustachian Tube வழியாகப் பரவி, காதினை மிகவும் பாதிக்கும்.

"ஆகையால், காது தொடர்பான நோய்களுக்குச் சிகிச்சை மேற்கொள்ளும் முன்பாக ஒரு மருத்துவர் மூக்கின் நிலைமையையும், தொண்டையின் நிலைமையையும் மிகக் கவனமாகச் சரிபார்த்துக் கொள்ளும்படி இருக்கும். ஒருவருக்குக் காது கேட்டால்தான் தொண்டையால் பேச முடியும். காது கேட்காத குழந்தை, வாய் பேசாத குழந்தையாகத்தான் இருக்கும். குழந்தையானது முதலில் நாம் பேசுவதை உன்னிப்பாகக் கவனித்துக் கேட்கும், பிறகுதான் பதில் சொல்ல எத்தனிக்கும். ஆகவே, காது கேளாத குழந்தைக்குப் பேச இயலாத நிலைமையே அமைந்துவிடுகிறது.

"மூக்கிற்கும், தொண்டைக்கும்கூட தொடர்பு உண்டு. ஒருவருக்கு, மூக்கில் விடுகிற ஏதேனும் மருந்தின் குணம், தொண்டையிலும் தெரியும். மூக்கு சரியாக இருந்தால்தான், தொண்டையிலிருந்து பிறக்கும் ஒலி தெளிவாக இருக்கும்; மூக்கு அடைத்துக் கொள்ளும் ஒருவரின் பேச்சும் மந்தமாக இருக்கும்.

"இந்நேரம் உங்களுக்குப் புரிந்திருக்குமே? இவ்வாறு ஒன்றோடொன்று தொடர்புடையதாக இருப்பதால்தான், காது- மூக்கு-தொண்டை ஆகிய மூன்றும் இணைத்துச் சொல்லப்படுகிறது."

• ஏலகிரி மலை இன்று சுற்றுலா வட்டாரத்தில் 'ஏழைகளின் ஊட்டி' என்று அழைக்கப்படுகிறது. வட ஆர்க்காடு அம்பேத்கர் மாவட்டத்தில் அமைந்துள்ள இம்மலையின் உயரம் கடல் மட்டத்திலிருந்து 3,000 அடியாகும்.

பசுமை போர்த்திய இம்மலையின் மேல் 14 கிராமங்கள் உள்ளன. இதில் உள்ள மொத்த மக்கள் தொகையின் எண்ணிக்கை 5200. இவர்களில் 4,900 பேர் பழங்குடியினர். இம்மலையில் வாழும் பழங்குடியினருக்குத் தேவையான அத்தியாவசியப் பொருட்களை விநியோகிக்க 'லாம்ப்ஸ்' என்ற பெரிய அளவிலான பலநோக்குக் கூட்டுறவுச் சங்கம் செயல்பட்டு வருகின்றது.

இச்சங்கம் நான்கு நியாய விலைக் கடைகளை நடத்தி வருகிறது. இதன்மூலம் 1,200 குடும்ப அட்டைதாரர்கள் பயன்பெறுகின்றனர். தமிழ்நாட்டில் செயல்பட்டு வரும் இத்தகைய 18 சங்கங்களில் இதுவும் ஒன்றாகும். வேளாண் விளை பொருட்கள் மற்றும் வனப் பொருட்களைப் பழங்குடியினரிடமிருந்து இச்சங்கம் கொள்முதல் செய்கிறது.

இந்தியாவில் முதன் முதலாக 1990-ஆம் ஆண்டு, மேகாலயா ஜேந்தியா மலைகளில் வெள்ளைப் புலி தென்பட்டதாக ஆதாரப்பூர்வமான குறிப்புகள் தெரிவிக்கின்றன. பண்டைய மன்னராட்சி பகுதியான 'ரேவா'விலும் வெள்ளைப்புலிகள் உலவியதாகத் தெரிகிறது. கடைசியாக, காட்டில் வெள்ளைப் புலி வேட்டையாடப்பட்டது 1958-இல் ஹஸாரிபாக் வனப்பகுதியில்.

சாதாரணமான புலிகளின் மரபுக் கூற்றில் ஏற்படும் சில மாற்றங்களினால் தான் வெள்ளைப்புலிகள் பிறக்கின்றன. 1980-இல் ஒரிஸாவிலுள்ள நந்தன்கானம் உயிரியல் பூங்காவில் வெள்ளைப்புலிக் குட்டிகள் பிறந்ததே இதற்குச் சாட்சி.

வெள்ளைப்புலி ஒவ்வொன்றும் வெளிநாடுகளில் .8,000 அமெரிக்கன் டாலர் வரை விலை போகிறது.

• கூட்டுறவே நாட்டுயர்வு. இந்தியாவில் பல்வேறு வகையான கூட்டுறவு நிறுவனங்கள் கூட்டுறவு இயக்கமாக மாறி பல பணிகளில் ஈடுபட்டுள்ளன. இன்று உலகில் 50 கோடி உறுப்பினர்களைக் கொண்டு 7.5 இலட்சம் கூட்டுறவு நிறுவனங்கள் இயங்கி வருகின்றன. இந்தியாவில் 16 கோடி உறுப்பினர்களைக் கொண்ட 3.53 இலட்சம் கூட்டுறவுச் சங்கங்கள் உள்ளன. இந்த நிறுவனங்களில் உள்ள நடைமுறை மூலதனம் ரூ.71,000 கோடியாகும்.

தமிழ்நாட்டில் முதலாவது கூட்டுறவுச் சங்கம் எம்.ஜி.ஆர். மாவட்டம் திருவள்ளூர் வட்டத்தில் உள்ள திரூர் என்ற இடத்தில் 1904-இல் தொடங்கப்பட்டது. இன்று தமிழகத்தில் 49 வகையான 30,000 கூட்டுறவுச் சங்கங்கள் உள்ளன. வேளாண் தொழில் வளர்ச்சிக்கென 4,655 தொடக்க நிலைக் கூட்டுறவு வங்கிகள் 181 நிலவள வங்கிகள் மூலமாக 1991-92-ஆம் ஆண்டில் ரூ.323 கோடியை குறுகிய, நடுத்தர மற்றும் நீண்ட காலக் கடனாக அளித்துள்ளன. நடப்பாண்டில் இக்கடனுதவி 335 கோடியாக இருக்கும். தமிழ்நாட்டில் உள்ள 22,000 நியாய விலைக் கடைகளில் 21,000 கடைகளைக் கூட்டுறவுச் சங்கங்கள் நடத்துகின்றன.

• தொலைபேசி இலக்கம் அறிவதற்காக '197'க்குச் செய்யப்படும் தொலைபேசி அழைப்புகள் இலவச அழைப்புகளாகக் கருதப்படும் என்று தொலைத் தொடர்புத் துறை அறிவித்துள்ளது.

தொலைபேசி இணைப்பு வேண்டி ஓ.ஒய்.டி. பிரிவின் கீழ் பதிவு செய்துள்ளோருக்கு ஆறு மாதங்களுக்குள்ளாகவும், பொதுப்பிரிவின்கீழ் பதிவு செய்துள்ளோருக்கு இரண்டு ஆண்டுகளுக்குள்ளாகவும் 1993 மார்ச்சுக்குள் புதிய இணைப்புகள் வழங்க தொலைத் தொடர்புத் துறை திட்டம் தீட்டியுள்ளது.

1993 மார்ச்சிற்குப் பிறகு, அவ்வாறு இணைப்பு வழங்கத் தாமதமாகும் பட்சத்தில், டெபாஸிட் தொகைக்கு வங்கி வட்டி விகிதத்தை விட மூன்று சதவிகித வட்டி கூடுதலாக வழங்கப்படும். இணைப்பு வழங்கப்படும் வரை இது அளிக்கப்படும்.

1995-ஆம் ஆண்டு மார்ச் மாதத்திற்குள் மொத்தமுள்ள 2,32,054 கிராமப் பஞ்சாயத்துகளுக்கும் தொலைபேசி இணைப்பு வழங்கப்பட்டுவிடும். இவ்வாண்டு மார்ச் வரை 65,172 பஞ்சாயத்துகளுக்கு இணைப்பு அளிக்கப்பட்டுள்ளது. 1992-93 நிதி ஆண்டிற்குள் 36,000 பஞ்சாயத்துகளுக்கு இவ்வசதி கிடைத்துவிடும்.

அரும்பொருட்களைப் பாதுகாக்க அரிய பயிற்சி

சென்னையிலுள்ள அரசினர் அருங்காட்சியகமே இந்தியாவிலுள்ள அருங்காட்சியகங்களில் மிகப் பெரியதும், மிகப் பழமையானதுமாகும். விலை மதிப்பற்ற தொல்பொருட்களையும், கலைச் செல்வங்களையும் பாதுகாப்பதற்காக, ஆசியாவிலேயே முதன் முதலாக 1930-ஆம் ஆண்டில் ஒரு வேதியல் பாதுகாப்பு ஆய்வகத்தைத் (Chemical Conservation Laboratory) தொடங்கிய பெருமையும் சென்னை அரசினர் அருங்காட்சியகத்திற்கே உரியதாகும்.

இந்தியாவில் 200 பெரிய அருங்காட்சியகங்கள் உள்ளன. ஆனால், அவைகளில் ஒரு சில அருங்காட்சியகங்களே புராதனப் பொருட்களைப் பாதுகாக்கும் ஆய்வகத்தைச் சொந்தமாகக் கொண்டுள்ளன. அந்த ஆய்வகங்களிலும் அருங்காட்சியகப் பொருட்களைப் பாதுகாப்பதில் பயிற்சி பெற்றுள்ளவர்கள் மிகவும் குறைவாகவே உள்ளனர். எனவே, அருங்காட்சியகங்கள், நூலகங்கள் மற்றும் சம்பந்தப்பட்ட நிறுவனங்களில் பணிபுரிவோருக்கு உதவிடும் எண்ணத்துடன் 1975-ஆம் ஆண்டு முதன் முதலாக இவ்வருங்காட்சியகத்தில் வேதியல் பாதுகாப்பு மறுபயிற்சி (Refresher Course in Chemical Conservation) தொடங்கப்பட்டது. இதனை இவ்வருங்காட்சியகத்தில் தொடங்க அப்போதைய காப்பாட்சியர் திரு நீலம் ஹரிநாராயணா உறுதுணையாக இருந்தார். நமது நாட்டின் தொல்பொருட்களையும் கலைப் பொருட்களையும் பேணிப் பாதுகாக்க இப்பயிற்சி அடிப்படை அறிவை அளிக்கிறது. இவ்வருங்காட்சியக வேதியல் பாதுகாப்புக் கூடத்தில் இந்தப் பயிற்சி நடத்தப்படுகிறது.

இந்தப் பயிற்சி ஜூன் 1 முதல் 30 வரை ஒரு மாதத்திற்கு ஒவ்வொரு ஆண்டும் நடத்தப்படுகிறது. இப்பயிற்சியில் அருங்காட்சியகம், கைவினைப் பொருள் உற்பத்தி, தொல்பொருள் ஆய்வு, அறநிலையங்கள், நூலகங்கள் ஆகிய துறைகளில் பணிபுரிவோரும் மற்றும் நுண் கலை, வரலாறு, மானிடவியல், தொல்பொருள், இந்திய தத்துவம், நூலகம் ஆகியவற்றைப் பயிலும் மாணவர்களும் சேர்த்துக்கொள்ளப்படுகிறார்கள். ஒவ்வொரு ஆண்டும் பயிற்சி பெற எட்டு நபர்கள் நமது நாட்டின் பல பாகங்களில் இருந்து சேர்த்துக் கொள்ளப்படுகிறார்கள்.

ஒவ்வொரு ஆண்டும் பிப்ரவரி மாத இறுதியில் நிறுவனங்களுக்கும் பல்கலைக்கழகங்களுக்கும் இப்பயிற்சி குறித்துச் சுற்றறிக்கை அனுப்பப்படுகிறது. இப்பயிற்சியில் சேர விரும்புவோர் இதற்கான மனுவைப் பூர்த்தி செய்து ஏப்ரல் - 15-க்குள் அருங்காட்சியக

சு. தங்கவேலு
உதவி இயக்குநர்
அரசு அருங்காட்சியகம், சென்னை.

இயக்குநருக்கு அனுப்பி வைக்கவேண்டும். தகுதி மற்றும் அனுபவத்தைப் பொருத்து உரியவர்கள் இந்தப் பயிற்சிக்குத் தேர்ந்தெடுக்கப்படுகிறார்கள். நிறுவனங்கள் மற்றும் துறையின் மூலமாக அனுப்பப்படும் மனுக்களுக்கு முன்னுரிமை அளிக்கப்படுகிறது. இந்தப் பயிற்சியில் சேரக் கட்டணம் இல்லையென்றாலும், சில வேதியல் பொருட்களை வாங்க ஆகும் செலவை மாணவர்கள் ஏற்க வேண்டும்.

இப்பயிற்சியில் அரும்பொருட்களைப் பாதுகாக்க அமல்படுத்த எடுக்கப்படும் அடிப்படைக் கொள்கைகள் மற்றும் அவற்றை வகைப்படுத்துதல், அரும்பொருட்களுக்கு ஏற்படும் அழிவு, உலோகத்தின் பாதுகாப்பு, வண்ண ஓவியங்களின் பாதுகாப்பு, ஆவணங்களின் பாதுகாப்பு, துணிமணிகளைப் பாதுகாத்தல் முதலியவை இடம் பெறுகின்றன. இப்பயிற்சியில் போதனை செய்முறை ஆகிய இரண்டும் அடங்கியுள்ளன.

போதனை அருங்காட்சியக அலுவலர்களால் நிகழ்த்தப்படுவதுடன், இத்துறையில் பாண்டியத்தியம் உடைய நிபுணர்கள் அழைக்கப்பட்டு போதனை நிகழ்த்தப்படுகிறது. இந்தப் பயிற்சியின்போது மாணவர்கள் மத்தியத் தோல் ஆராய்ச்சி நிறுவனம் மற்றும் தோல் அருங்காட்சியகத்திற்கும்; கோட்டை அருங்காட்சியகம் மற்றும் உதவி கண்காணிப்புத் தொல்பொருள் வேதியர் அலுவலகம்; பிரம்ம ஞான சபை மற்றும் அதன் நூலகம், தமிழ்நாடு ஆவணக் காப்பகம் ஆகிய இடங்களுக்கும் அழைத்துச் செல்லப்படுகிறார்கள். அவ்வமயம் ஒவ்வொரு நிறுவனத்தாலும் காட்சியுரை நிகழ்த்தப்படுகிறது. மேலும், மாணவர்களை மகாபலிபுரம், காஞ்சிபுரம் அழைத்துச் செல்வதால் நம்முடைய பண்டைய சின்னங்களின் கலையையும் கலாச்சாரத்தையும் அறியச் செய்வதுடன் அவைகளைப் பாதுகாக்கும் முறைகளையும் அறிந்து வருகிறார்கள்.

இப்பயிற்சியின் இறுதியில் ஒவ்வொருவரும் ஒரு கட்டுரை தயாரித்து அளிக்க வேண்டும். மாணவர்களால் பாதுகாக்கப்பட்ட பொருட்களைக் கொண்டு ஒரு கண்காட்சியும் மாணவர்களால் அமைக்கப்படுகிறது. இந்தக் கண்காட்சி பொதுமக்களின் பார்வைக்காக இரண்டு தினங்கள் காட்சிக்கு வைக்கப்படுகிறது. இப்பயிற்சியின் முடிவில் பயிற்சி பெற்றவர்களுக்குச் சான்றிதழ் வழங்கப்படுகிறது.

இவ்வாறு சென்னை அரசினர் அருங்காட்சியகம் கலைச் செல்வங்களையும் தொல்பொருட்களையும் காத்திடும் பணியில் இந்தியாவின் இதர அருங்காட்சியகங்களுக்கு வழிகாட்டியாக உள்ளது என்பது பெருமைக்குரியதாக உள்ளது.

எங்கள் இதயங்கனிந்த நல்வாழ்த்துக்கள்

தெய்வானை அம்மாள் மகளிர் கல்லூரி

சாலாமேடு, விழுப்புரம்-605 602

இ.எஸ். கல்வி அறக்கட்டளையின் கீழ் தமிழக அரசு அங்கீகாரத்துடன் 1989-90-ஆம் ஆண்டு முதல் கீழ்க்காணும் ஐந்து பிரிவுகளுடன் தமிழ்நாட்டில் உள்ள சிறந்த கல்லூரிகளில் ஒன்றாகச் சிறந்து விளங்குகிறது.

1. B.Sc., Computer Science
2. B.B.A. (Bachelor of Business Administration)
3. B.B.M. (Bachelor of Banking Management)
4. B.Com.,
5. B.Sc., (Chemistry)

Prof. V. Rasu, M.A.,
Principal

E. Swamikannu
Correspondent

குடி மறப்பீர்!

—கவிஞர் நெ. அ. பூபதி

குடிப்பழக்கம் வந்தாலே குணங்கெ டுக்கும்;
குடும்பத்தின் நலன்கெடுக்கும்; உடல்கெ டுக்கும்;
குடிப்பெருமை குலப்பெருமை அழிந்து போகும்;
கொள்கையிலும் தடுமாற்றம் வந்து சேரும்;
குடித்தாலே மதிமயக்கும்; மனம்கெ டுக்கும்;
கொண்டவனைக் கொடுமைக்கே ஆட்ப டுத்தும்;
குடிப்பவனைக் குடிக்கடிமை யாக்கும்; மாற்றான்
குடிகெடுக்கத் தயங்காமல் துணவு கொள்ளும்!

குடிப்பவர்கள் வாய்குழறும்; நடைதள் ளாடும்;
கொண்டபொருள் கைவிட்டுத் தவறிப் போகும்;
படிப்பதற்கும் முடியாது; கண்ம றைக்கும்;
பார்ப்போரின் வெறுப்புக்கே இடம்உண்டாக்கும்;
குடிப்பதனால் குடல்வெந்து போகும்; கெட்ட
குணமெல்லாம் உடன்வந்து சேரும்; மெத்தப்
படித்தாலும் மரியாதை கெட்டுப் போகும்;
பதம்மாறிப் போனாலும் உயிர்ப றிக்கும்;

குடித்துவிட்டால் நடுத்தெருவில் ஆடச் செய்யும்;
கண்ணான நண்பனையும் பகையாய் மாற்றி
அடிதடியில் இறங்கிடவும் செய்யும்; பெற்ற
அன்னைதந்தை பெண்டுபிள்ளை உறவும் பாராக்
குடிவெறியில் கண்டபடி ஏசச் செய்யும்;
குடும்பத்தின் அமைதியினைக் கெடுக்கும்; பின்னர்
குடிபோதை தெளிந்தவுடன் வருந்தச் செய்யும்;
குடிப்பதில்லை எனஉறுதி ஏற்கும்; ஆனால்

குடிப்பதற்குக் கூழில்லை; என்ற போதும்
கடன்வாங்கிச் சாராயக் கடையைத் தேடிக்
குடிப்பதுவும் அவசியமா? வெட்கக் கேடு!
குடிக்காமல் பொழுதுவிடி யாதா சொல்வீர்!
குடியாலே கெட்டழிந்த பலரைக் கண்டும்
குடிகெடுக்கும் குடிப்பழக்கம் கொள்வ தேனோ
முடியாதா குடிக்காமல் இருப்ப தற்கு—
முன்னேற வேண்டுமெனில் குடிம றப்பீர்!

விஷ விருட்சம்

பாலும், நீரும் கலந்த கலவையில் நீரை நீக்கிவிட்டுப் பாலை மட்டும் அருந்தும் ஆற்றல் பெற்ற தாம் அன்னப்பறவை.

நாம் சொன்னதை அப்படியே திருப்பிச் சொல்லும் குணமுடையது கிளிப்பிள்ளை.

கள் இறக்கும் கலயத்திற்குள் சாரத்தையெல்லாம் விட்டுவிட்டுப் பூச்சி, மற்றும் அசுத்தங்களை மட்டும் பிடித்துக் கொள்ளும் குணமுடையது பன்னாடை!

அதேபோல் - நம்மில் மூன்று விதக் குணம் படைத்தவர்கள் உள்ளோம். நாட்டில் நடக்கும் நல்லவை தீயவை ஆகியவற்றில் தீயவைகளை நீக்கிவிட்டு, நல்லதை மட்டுமே செய்துகொண்டு போகும் வழக்கத்தை உடையவர்கள் முதல் ரகத்தைச் சேர்ந்தவர்கள்.

நல்லவை, தீயவை முதலியவற்றைச் சரியாக உணரும் பக்குவம் பெறாமல் மற்றவர்கள் சொல்வதைக் கிளிப்பிள்ளையைப் போல் அப்படியே சொல்லும் குணம் படைத்தவர்கள் இரண்டாவது ரகத்தைச் சேர்ந்தவர்கள்.

அதிலே கவனம் செலுத்தாமல் கண் முன்னே தீய விஷயங்களிலேயே கவனத்தைத் திருப்பி அதிலேயே உழன்று கொண்டிருப்பவர்கள் மூன்றாம் ரகத்தைச் சேர்ந்தவர்கள். இந்த முன்றாம் ரகத்தைச் சேர்ந்தவர்களிடமிருந்துதான் பெரும்பாலான குடிப்பழக்கம் உள்ளவர்கள் உருவெடுக்கிறார்கள்.

இத்தகைய குடிப் பழக்த்தைக் கொண்டவர்கள் நாட்டின் மொத்த மக்கள் தொகையில் பெரும்பான்மை-வகிக்கும்போது அவர்களின் குடும்பங்கள் சீர்குலைவதோடு - நாட்டின் வளர்ச்சியும், தளர்ச்சி அடைகிறது. அரசும், அறிஞர்களும் பலவகையான முன்னேற்றத்திற்கான திட்டங்கள் தீட்டியபோதும், முழுமையான பயன் நமக்குக் கிட்டாமல் போகிறது. உதாரணமாக ஒரு மனிதனைத் தேள் கொட்டிவிடுகிறது. ஆனால் அதே மனிதனைக் கடும் விஷம் உள்ள கருநாகம் கடித்துவிட்டால் தீவிர சிகிச்சை உடனே தேவைப்படுகிறது. இல்லாவிடில் அவன் மாண்டுபோவது உறுதி. இதற்குக் காரணம் தேளின் விஷத்தை எதிர்த்து அதை முறியடித்துவிடக் கூடிய ஆற்றல் மனித உடலுக்கு உண்டு. ஆனால் கருநாகத்தின் கடுமையான விஷத்தைத் தாங்கும் சக்தி மனித உடலுக்குக் கிடையாது.

அதேபோல் - ஒரு நாட்டில் சொற்ப அளவில் குடிப்பழக்கத்திற்கு அடிமையானோர் இருந்தால் சாதாரணக் காவல்துறைச் சட்டங்கள் மூலம் அவர்களைத் தடுத்துவிட முடியும். பெரும்பாலான மக்கள் குடியின் கோரப் பிடியில் சிக்கிவிட்டால், சிந்திக்கும் சக்தியையும், உழைக்கும் சக்தியையும் அவர்கள் இழந்துவிடுகிறார்கள். அதனால் வறுமை என்னும் கொடிய விஷம் நாட்டையே உலுக்கும் சூழ்நிலை உருவாகும்.

எனவேதான், தாய்நாட்டின் விடுதலைக்காக அறவழியில் போராடி வெற்றிகண்ட அண்ணல் காந்தி அடிகள், மதுவை ஒழிக்கவும் கடும் முயற்சிகள் மேற்கொண்டார். உலகப் பொது மறையாம் திருக்குறளை நமக்களித்த தெய்வப் புலவர் திருவள்ளுவரும் 'கள்ளுண்ணாமை' என்னும் தலைப்பில் ஒரு அதிகாரத்தையே ஏற்படுத்தி உள்ளார். அந்தச் சான்றோர்களுக்குப் பின் வாழ்ந்து கொண்டிருக்கும் நாம், செல்லரிக்கப்பட்ட ஆல மரத்தை, அதன் விழுதுகள் விழாமல் தாங்கிப் பிடித்துக் கொண்டிருப்பதுபோல் மது என்னும் அரக்கனால் ஏற்பட்டுள்ள பலவீனத்தை அகற்ற நம்மாலான முயற்சிகளை நாம் மேற்கொள்ள வேண்டும். 'நாம் எத்தகைய முயற்சி எடுத்தாலும் குடிகாரர்களைத் திருத்த முடியாது. வீணாக ஏன் நம் நேரத்தைச் செலவிட வேண்டும்' என்று கேட்பவர்களும் நம்மிடையே இருக்கலாம். அவர்களுக்கு ஒரு சிறு நிகழ்ச்சியை நினைவுக்குக் கொண்டு வருவோம்.

ஒரு சமயம் - பூலோகத்து மக்கள் மீது கோபம் கொண்ட சிவ பெருமான் 12 ஆண்டுகளுக்குச் சங்கை ஊதவேமாட்டேன் என்று முடிவு எடுக்கிறார். சிவன் சங்கை ஊதாவிட்டால் மழை பெய்யாது என்பது ஐதீகம்!

எனவே குடியானவர்கள் எல்லோரும் வேலை எதுவும் செய்யாமல் வீட்டிலேயே முடங்கிக் கிடந்தனர். ஒரே ஒரு குடியானவன் மட்டும் தன் நிலத்தில் ஏர் உழுது கொண்டிருந்தான். இதைக் கவனித்த தேவலோக ரிஷியான நாரதர், அக்குடியானவனின் அருகில் வந்து - ''எல்லாக் குடியானவர்களும் வேலை செய்யாமல் இருக்கும்போது, நீ மட்டும் வீணாக ஏன் வேலை

தமிழரசு

தமிழ்நாடு அரசு ஏடு

சந்தா விவரம்

'தமிழரசு' தமிழ் (மாதம் இருமுறை)
ஆண்டுச் சந்தா ரூ. 24
அரையாண்டுச் சந்தா ரூ. 12

'தமிழரசு' ஆங்கிலம் (மாதம் ஒருமுறை)
ஆண்டுச் சந்தா ரூ. 12

சந்தாத் தொகையை — மணியார்டர் அல்லது பாங்க் டிராப்ட் மூலம் அனுப்ப வேண்டிய முகவரி:

—உதவி இயக்குநர்
'தமிழரசு',
அரசினர் தோட்டம்,
சென்னை-600 002.

செய்துகொண்டிருக்கிறாய்? சிவ பெருமான்தான் பன்னிரண்டாண்டுகளுக்குச் சங்கை ஊதமாட்டேன் என்று சொல்லிவிட்டாரே! உனக்குத் தெரியாதா...?'' என்று கேட்டார்.

அதற்குப் புன்னகையோடு பதிலளித்த அக் குடியானவன் - ''சிவபெருமான் சொன்னது எனக்கும் தெரியும். ஆனால் அவ்வளவு காலம் ஏர் உழாமல் விட்டுவிட்டால், நிலம் இறுகிப் போகும்; இந்த ஏர் உழும் தொழிலும் எனக்கு மறந்து போகும். அதனால் தான் நான் உழுது கொண்டிருக்கிறேன்'' என்றான்.

அதைக் கேட்ட நாரதர் குடியானவன் சொன்ன பதிலை அப்படியே போய் சிவனிடம் கூறினார். அதைக் கேட்ட சிவ பெருமான் - ''அந்தக் குடியானவன் சொன்னது சரிதான். நானும் பன்னிரண்டாண்டுகளுக்கு இச் சங்கை ஊதாமல் விட்டுவிட்டால், சங்கும் கெட்டுவிடும், சங்கும் ஊதும் தொழிலும் எனக்கு மறந்து போகும். எனவே இப்போதே அதை எடுத்து ஊதி விடுகிறேன்'' என்றவர் அவ்வாறே ஊதினார். மழையும் பெய்தது. அதனால் எல்லாக் குடியான வர்களும் நன்மை அடைந்தனர்.

அதேபோல் மதுவரக்கனின் பிடியிலிருந்து மக்களை மீட்க நம்மால் முடிந்த எல்லா முயற்சிகளையும் விளைவைப் பற்றிக் கவலைப்படாமல் தளர்ச்சியின்றி நாம் செய்ய வேண்டும். துருப்பிடித்து அழிந்து போவதைவிடத் தேய்ந்து அழிந்து போவது பிறர்க்குச் சிறிதளவாவது உபயோகப்படுவதால் மேலானது என்பதை நாம் அறிவோம்.

உறங்குகின்றவன் இறந்தவன் நிலையில் உள்ளான். அதேபோல் கள்ளுண்டு மதி மயங்கியவனும் இறந்தவனுக்குச் சமமே என்கிறார் வள்ளுவர். கள்ளுண்ணும் பழக்கத்தை உடையவனைக் கண்டு பகைவர்கள் அச்சம் கொள்ளார் என்றும் அறிவுறுத்துகிறார். மேலும் கள்ளுண்டு மயங்கியவனைக் காரணம் காட்டித் தெளிவித்தல் நீரில் மூழ்கிப் போன ஒருவனை எரிகின்ற விளக்கு கொண்டு தேடுவது போல் என்றும் இடித்துரைக்கிறார். பிணமாகவும், பகைவர்களுக்கு எளியவனாகவும், தெளிவற்றவனாகவும் குடிப்பழக்கம் உள்ளவர்கள் மாறுகிறார்கள் என்பதை இரத்தினச் சுருக்கமாக வள்ளுவப் பெருந்தகை கூறியிருப்பதைக் குடிப் பழக்கத்திற்கு அடிமையானோர் சிந்திக்க வேண்டும். வைராக்கியம் என்னும் கோடாரியைக் கொண்டு மது என்னும் விஷ விருட்சத்தை வெட்டிச் சாய்த்து விட வேண்டும். சுழன்று ஓடும் சக்கர வண்டிக்கு அச்சாணி மிகவும் அவசியம். அச்சாணியின்றி வண்டி ஓடுமானால் சக்கரங்கள் விலகி வண்டி சிதைந்துபோவது உறுதி. அதேபோல் வாழ்க்கை என்னும் சக்கரம் சீராக ஓட ஒழுக்கம் என்ற அச்சாணி மிகவும் தேவை.

ஒரு தாய் வெளியூரில் படிக்கும் தன் மகனைக் காணச் சென்றாள். மகனின் அறையில் நுழைந்ததும் அவள் அதிர்ச்சி அடைந்தாள். அறை முழுவதும் பெண்களின் ஆபாசம் நிறைந்த படங்கள் சுவரில் ஒட்டப்பட்டிருப்பதைக் கண்டாள். மகனிடம் - அது பற்றி எதுவும் கேட்காமல், விடைபெற்றுக் கொண்டு வீடு திரும்பினாள்.

பிறகு - தன் புகைப்படம் ஒன்றை அனுப்பி, 'உன் அறையில் இதையும் மாட்டி வை' என்று மகனுக்குக் கடிதம் எழுதினாள். மறுமுறை திரும்பவும் மகனைப் பார்க்க அவன் அறையில் நுழைந்த போது அந்தத் தாயின் போட்டோ வைத் தவிர வேறு எந்தப் படங்களும் அங்கு இல்லை.

மற்ற படங்களைப் பற்றி விசாரித்த போது 'உங்கள் படத்தை வைத்த பின் மற்ற படங்கள் அங்கிருப்பது வெட்கக் கேடாக எனக்குத் தோன்றியது. அதனால் அவற்றை அகற்றி விட்டேன்' என்றான் அவன்.

அதேபோல் இருளை விரட்ட வேண்டுமானால், இருளோடு மோத வேண்டிய அவசியம் இல்லை. விளக்கு ஒன்றை வைத்தால் இருள் தானாக விலகி ஓடிவிடும். அதே போல், கள்ளுண்ணும் அறியாமை இருளை அகற்ற வைராக்கியம் என்னும் விளக்கை அப்பழக்கத்திற்கு அடிமையானோரெல்லாம் உடனே ஏற்றிடுவோம்!

குடி கெடுக்கும் குடியை விரட்டிடுவோம்...!

(மது அருந்துவதன் தீமையை அடிப்படையாகக் கொண்டு எழுதப் பட்டுள்ள சிறுகதை)

தருமபுரி மாவட்ட மருத்துவமனைகள்

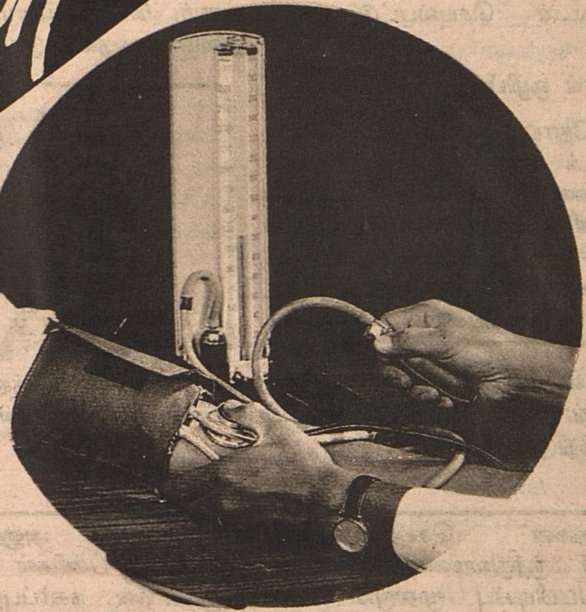

தருமபுரி மாவட்டம் தனியே பிரிக்கப்பட்டபோது, தருமபுரியில் வட்டத் தலைமையிட மருத்துவமனையாகச் செயல்பட்டுவந்த மருத்துவமனைதான் மாவட்டத் தலைமை மருத்துவமனையாக உயர்த்தப் பட்டது.

தருமபுரி மாவட்டத்தைப் பொருத்தமட்டில், அரசு பொது மருத்துவமனைகளாக, இயங்கி வருபவை அரசினர் மாவட்டத் தலைமை மருத்துவமனையும், தருமபுரி அரசினர் வட்டத் தலைமை மருத்துவமனைகள் ஏழும் ஆகும். அவை - கிருஷ்ணகிரி, ஓசூர், பென்னாகரம், பாலக்கோடு, அரூர், ஊத்தங்கரை, தேன்கனிக்கோட்டை ஆகிய இடங்களில் செம்மையுறச் செயல்பட்டு வருகின்றன.

'நோய்நாடி நோயின் முதல்நாடி அதுதணிக்கும்
வாய்நாடி வாய்ப்பச் செயல்'

- என்றார் திருவள்ளுவர். அந்தவகையில், பெரும்புகழ்பெற்று விளங்குவது தருமபுரியில் உள்ள மாவட்டத் தலைமை மருத்துவமனை, அதன் இணை இயக்குநர் திரு. கே.எம். வரதராஜன் அவர்கள், அம் மருத்துவமனையின் சிறப்பை இந்தக் கட்டுரையில் விவரிக்கிறார்.

இம்மாவட்டத்தில் உள்ள காவேரிப்பட்டினத்தில் ஒரு அரசினர் சமுதாய நலமையமும், 18 வட்டாரங்களில் முதன்மை அரசினர் ஆரம்பச் சுகாதார நிலையங்களும், 53 அரசினர் ஆரம்பச் சுகாதார நிலையங்களும் இயங்கி வருகின்றன; 18 முதன்மைச் சுகாதார நிலையங்களில் பாரூர், பர்கூர் மற்றும் கெலமங்கலம் ஆகிய மூன்றும் மேம்படுத்தப்பட்டு கூடுதல் வசதியுடன் செயல்பட்டு வருகின்றன என்பது குறிப்பிடத்தக்கது.

மாவட்டத் தொழுநோய் அலுவலரின் கீழ், தொழுநோய்க் கட்டுப்பாடு நிலையங்கள் 5 உள்ளன. அவை பள்ளிப்பட்டி, ஓசூர், கிருஷ்ணகிரி, குப்பூர், தருமபுரி ஆகிய ஊர்களிலே உள்ளன.

குப்பூரில் உள்ள தொழுநோய்க் கட்டுப்பாடு நிலையத்தின் கீழ், 40 படுக்கைகள் கொண்ட தொழுநோய் மருத்துவமனை இயங்கி வருகிறது. கிருஷ்ணகிரி அரசு மருத்துவமனையில் தொழுநோய்ச் சிகிச்சைக்கென 20 படுக்கைகள் கொண்ட பிரிவு அமைக்கப்பட்டுள்ளது. தொழுநோயாளிகள் கிராமங்கள் தோறும் கண்டுபிடிக்கப்பட்டு நவீன கூட்டு மருந்து சிகிச்சை மூலம் தொடர் சிகிச்சை பெற்றுவருகிறார்கள்.

தருமபுரி மாவட்டத்தில் உள்ள ஓசூரிலும், கிருஷ்ணகிரியிலும் தொழிலாளர் ஈட்டுறுதி மருந்தகங்கள் மிக நல்ல முறையில் செயல்பட்டு வருகின்றன.

சித்த மருத்துவம்

மாவட்ட சித்த மருத்துவமனை, அரசினர் மாவட்டத் தலைமை மருத்துவமனையிலுள்ள தனிக்கட்டிடத்தில் செயல்படுகிறது. சித்த மருத்துவச் சிகிச்சை பெறும் ஆர்வம் இப்பகுதி மக்களிடையே நாளுக்கு நாள் அதிகரித்து வருகிறது. ஓமியோபதி வைத்தியப் பிரிவும் இதன் உள்ளேயே இயங்கி வருகிறது.

4 வட்டத் தலைமையிட மருத்துவமனைகளிலும், 11 முதன்மை ஆரம்பச் சுகாதார நிலையங்களிலும்

சித்த வைத்தியப் பிரிவு செயல்பட்டு வருகிறது. மெனசி, கோட்டப்பட்டி ஆகிய அரசினர் கிராம மருந்தகங்களிலும், பழங்குடியினர் நலத் திட்டத்தின் கீழ், சித்தேரியில் அரசினர் மருந்தகமும் சீரிய சித்த வைத்திய முறையில் இயங்கி வருகிறது.

இம்மாவட்டத்தில், குடும்பநலத் துறையில் 7 நகர்ப்புற குடும்பநல மையங்களும், 16 கிராமப்புறக் குடும்பநல மையங்களும் சிறப்பு வசதிகளுடன் செயல்பட்டு வருகின்றன.

காசநோய் ஒழிப்பு

காசநோய் ஒழிப்புத் திட்டம், மாவட்டக் காசநோய் அலுவலரின் கீழ் அனைத்து அரசினர் மருத்துவ மனைகளிலும், அரசினர் ஆரம்பச் சுகாதார நிலையங்களிலும் செயல் படுத்தப்பட்டு வருகிறது. ஆரம்பச் சுகாதார நிலையங்களில், கோழைப் பரிசோதனை செய்யப்பட்டும், அரசினர் மருத்துவமனைகளில் நுண் கதிர் படபிடிப்பு மூலமும் காச நோயாளிகள் அடையாளம் கண்டு பிடிக்கப்படுகிறார்கள்.

காசநோயாளிகள் தங்கி மருத்துவம் செய்துகொள்ளத் தருமபுரி மாவட்டத் தலைமை மருத்துவமனையில் 12 படுக்கை வசதிகளும், கிருஷ்ணகிரி வட்டத் தலைமை மருத்துவமனைகளில் 25 படுக்கை வசதிகளும், செய்யப்பட்டுள்ளன.

காசநோயால் பாதிக்கப்பட்டவர்களுக்கு வழங்கப்படும் தொடர் சிகிச்சை, மாவட்டக் காசநோய் அலுவலரால் மருத்துவமனைகளிலும் ஆரம்பச் சுகாதார நிலையங்களிலும் மாதந்தோறும் ஆய்வு செய்யப்படுகிறது.

எத்தனை படுக்கைகள்

தருமபுரி அரசினர் மாவட்டத் தலைமை மருத்துவமனை 396 படுக்கைகளுடனும், கிருஷ்ணகிரி மருத்துவமனை 187 படுக்கைகளுடனும், ஒசூர் மருத்துவமனை 100 படுக்கை வசதிகளுடனும் உள்ளன; அரூர் மருத்துவமனை 35 படுக்கைகளுடனும் தேன்கனிக்கோட்டை மருத்துவமனை 34 படுக்கைகளுடனும், ஊத்தங்கரை மருத்துவமனை 32 படுக்கை வசதிகளுடனும் இருக்கின்றன. பாலக்கோடு மருத்துவ மனை 10 படுக்கைகளுடனும், பென்னாகரம் மருத்துவமனை 6 படுக்கைகளுடனும் இயங்கி வருகின்றன.

பாலக்கோடு அரசினர் மருத்துவ மனைக்குக் கூடுதலாக 22 படுக்கைகளும், பென்னாகரம் அரசு மருத்துவமனைக்குக் கூடுதலாக 26 படுக்கைகளும் அனுமதிக்கப்பட்டு, கட்டடப் பணிகள் நடைபெற்று வருகின்றன. நகர்ப்புறக் குடும்பநல மையத்திற்கென ஊத்தங்கரையிலும் அரூரிலும் ஆறு படுக்கைகள், குளிர்சாதன வசதியுடன் கூடிய அறுவை அரங்கம் ஆகியவை அனுமதிக்கப்பட்டு அவற்றுக்கான கட்டடப் பணிகள் முடிவடையும் தருவாயில் உள்ளன.

மருத்துவப் பிரிவுகள்

மற்றும் அரசினர் மாவட்டத் தலைமை மருத்துவமனையில், கீழ்க் கண்ட சிறப்புப் பிரிவுகள் செயல் படுகின்றன;

விபத்து மற்றும் அவசரச் சிகிச்சைப் பிரிவு, மகப்பேறு பிரிவு, பால்வினை நோய் மருத்துவம், தோல் மருத்துவம், இயன்முறை மருத்துவம், இரத்த வங்கி, காது மூக்கு தொண்டைப் பிரிவு, பல் மருத்துவம், நரம்பியல் பிரிவு, மகளிர் நலப் பிரிவு, கண்மருத்துவப் பிரிவு, நீரிழிவு சிகிச்சைப் பிரிவு, மனநோய்ப் பிரிவு, தீவிர இருதய சிகிச்சைப் பிரிவு, எலும்பு முறிவுப் பிரிவு, மற்றும் தொற்று நோய் சிகிச்சைப் பரிவு.

கிருஷ்ணகிரியில் உள்ள வட்ட அரசு மருத்துவமனையில் கீழ்க்கண்ட சிறப்புச் சிகிச்சைப் பிரிவுகள் செயல்படுகின்றன; மகப்பேறு பிரிவு, முன்னாள் படைவீரர் பிரிவு, கண் மருத்துவம், தொற்றுநோய் சிகிச்சைப் பிரிவு, தோல் மருத்துவம், பல் மருத்துவம், குழந்தைகள் நலப் பிரிவு.

ஒசூர் அரசினர் மருத்துவமனையில் மகப்பேறு, விபத்து, அவசரச் சிகிச்சை, பல் மருத்துவம், கண் மருத்துவம், குழந்தைகள் நல மருத்துவம், மகளிர் நல மருத்துவம், இரத்த வங்கி நரம்பியல் மருத்துவம் போன்ற சிறப்புப் பிரிவுகள் இயங்கி வருகின்றன.

அரூர் அரசு மருத்துவமனையில் மகப்பேறு, குழந்தைகள் நல மருத்துவம் கண் மருத்துவம் போன்ற சிறப்புப் பிரிவுகள் இருக்கின்றன.

தேன்கனிக்கோட்டை அரசு மருத்துவமனையில் மகப்பேறு, சித்த மருத்துவ உள்நோயாளிகள் பிரிவு, மகளிர் நலச் சிகிச்சை போன்ற சிறப்புப் பிரிவுகள் இயங்கிவருகின்றன.

ஊத்தங்கரை மற்றும் பாலக்கோடு அரசு மருத்துவமனைகளில்

• மக்கள் சேவையே எனக்கு இறைவன் வழிபாடு; பிறந்தபோதே நம்மை மரணம் பிடித்துக் கொண்டு விட்டது; ஆகவே, இறுதியில் வழிபடுவதைவிட வாழ்வின் ஒவ்வொரு நொடியும் ஒப்பிலா முதல்வனை நினைந்துருக வேண்டும்.

மகப்பேறு பிரிவு மட்டும் இயங்கி வருகிறது.

பென்னாகரம் அரசு மருத்துவ மனையில் மகப்பேறு பிரிவு, குழந்தைகள் நல மருத்துவம் ஆகிய சிறப்புப் பிரிவுகள் உள்ளன.

குடும்ப நலச் செம்மை

தருமபுரி மாவட்டத்தில் நடப்பு ஆண்டில் குடும்பநலத் திட்டத்தின் கீழ் 10,561 அறுவைச் சிகிச்சைகள் நடைபெற்றுள்ளன. 9,161 தாய்மார்களுக்குக் கருத்தடை வளையம் பொருத்தப்பட்டுள்ளது. கருத்தடை மாத்திரை 4,674 வழங்கப்பட்டு, தாய்மார்கள் கருத்தடை மாத்திரை பயன்படுத்துவோர் திட்டத்தின் கீழ் கொண்டுவரப்பட்டனர்.

6,770 தகுதி வாய்ந்த தந்தையர் ஆணுறை பயன்படுத்துவோர் திட்டத்தின் கீழ் கொண்டு வரப்பெற்றனர்.

ப்ளோரஸிஸ் நோயினால் பாதிக்கப்பட்டவர்களைக் கண்டறியத் தமிழ்நாடு குடிநீர் வடிகால், வாரிய ஒத்துழைப்புடன் தருமபுரி மாவட்டம் முழுவதும் மாவட்ட ஆட்சியரின் ஆலோசனையின்படி மருத்துவ முகாம் நடைபெற்று வருகின்றது.

இளம்பிள்ளை வாதத்தால் பாதிக்கப்பட்ட குழந்தைகளைக் கண்டறிந்து சிகிச்சை அளித்து, சேவை நிறுவனங்களின் உதவியுடன் அவர்களுக்குப் புது வாழ்வு அளிக்கப்படுகிறது.

இந்த மாவட்டம் முழுவதுமே, கண்புரையினால் பாதிக்கப்பட்டவர்களுக்கெல்லாம் சேவை நிறுவனங்களின் ஒத்துழைப்புடன் தனி முகாம்கள் நடத்தி, அறுவைச் சிகிச்சையும் செய்து குணப்படுத்தப்படுகிறது.

★ தகடூரை (தருமபுரி) ஆண்ட அதியமான்கலை 'சத்திய புத்திரர்கள்' என்று குறிப்பிடுகின்றன அசோகர் காலக் கல்வெட்டுகள். அதியமானுக்கும், சேரன் பெருஞ்சேரல் இரும்பொறைக்கும் நடைபெற்ற போரைப் பற்றிய நூலே 'தகடூர் யாத்திரை; அந்நூலின் முழுப்பகுதிகளும் கிடைக்கவில்லை. அதியமான் மரபைச் சார்ந்தவர்கள் சங்க காலத்திலே மட்டுமன்றிப் பிற்காலச் சோழ-பாண்டியப் பேரரசர்கள் ஆட்சிக் காலத்திலும் வலமைமிக்க சிற்றரசர்களாக இருந்தார்கள்.

புரட்சித் தலைவி டாக்டர் ஜெ. ஜெயலலிதா மருத்துவநலத் திட்டத்தின் கீழ் இம்மாவட்டத்தில் 475 மருத்துவ முகாம்கள் சிறப்புற நடத்தப்பட்டன.

இருதய நோயால் பாதிக்கப்பட்டவர்களைக் கண்டறிந்து, சிகிச்சையளிக்கத் தகுந்தபடி தொண்டு நிறுவனங்களின் ஒத்துழைப்புடன் இம்மாவட்டத்தில் துவளாமல் முகாம்கள் நடத்தப்பட்டன.

நடமாடும் மருத்துவப் பிரிவு

தருமபுரியில் இயங்கி வரும் நடமாடும் கண் மருத்துவப் பிரிவு மூலம், மாவட்டம் முழுவதும் கண் நோயால் பாதிக்கப்பட்டவர்களைக் கண்டறிந்து, அவர்களுக்குச் சிகிச்சை வழங்கப்படுகிறது.

மாவட்டத்தில் தர்மபுரி, அரூர், ஓசூர் ஆகிய இடங்களில் இயங்கி வரும் நடமாடும் மருத்துவப் பிரிவு மூலம், மலைவாழ் பிரிவினருக்கும் சமுதாயத்தில் பின்தங்கியவர்களுக்கும் முறைப்படி மருத்துவச் சிகிச்சை வழங்கப்பட்டு வருகிறது.

1992-93-ஆம் ஆண்டில் தருமபுரி மாவட்ட அரசினர் தலைமை மருத்துவமனையில் கூடுதலாக 24 படுக்கைகள் கொண்ட ஒரு வார்டு கட்டவேண்டும் என்ற பணி அரசால் ஏற்கப்பட்டிருக்கிறது.

தருமபுரி அரசினர் தலைமை மருத்துவமனையில், எய்ட்ஸ் நோயால் பாதிக்கப்பட்டவர்களைக் கண்டறியும் எச்.ஐ.வி. கிருமிகளைக் கண்டு பிடிக்கும், நூதனக் கருவி ஒன்று வழங்கப்பட்டுள்ளது. அதன் உதவியுடன் மாவட்டத்தில் எய்ட்ஸ் நோய் வராமல் தடுக்கவும், பரவாமல் கட்டுப்படுத்தவும் தக்க நடவடிக்கை எடுக்கப்பட்டு வருகிறது.

எய்ட்ஸ்: தடுக்கப் புதிய மருந்துக் கலவை

எய்ட்ஸ் வைரஸ்கள் பல்கிப் பெருகுவதைத் தடுக்கும் புதிய மருந்துக் கலவையொன்றை அமெரிக்க விஞ்ஞானிகள் வெற்றிகரமாக உருவாக்கியுள்ளனர்.

மாஸசூஸெட்ஸ் பொது மருத்துவமனையின் சோதனைக் கூடத்தில் இந்த மருந்து உருவாக்கப்பட்டுள்ளது. இதனை எய்ட்ஸ் நோயாளிகள் சிலருக்குக் கொடுத்து சோதனை செய்து பார்க்கவும் திட்டமிடப்பட்டுள்ளது.

எய்ட்ஸ் நோய் சிகிச்சையில் இதுவரை தனித்தனியே பயன்படுத்தப்பட்டு வந்த ஏ.இசட்.டி., டைடியாக்ஸி ஐனோசின் என்னும் இரு மருந்துகளுடன், பிரிடினோன் என்னும் மற்றொரு மருந்தை இணைத்து இந்தப் புதிய மருந்துக் கலவை உருவாக்கப்பட்டுள்ளது.

இதுவரை தரப்பட்டு வந்த ஏ.இசட்.டி., டி.டி.ஐ. ஆகிய மருந்துகள் இந்த நோய் பரவும் வேகத்தை மட்டுமே கட்டுப்படுத்தி வந்தன. ஆனால் - இப்போது தரப்பட்டுள்ள மருந்துக் கலவையானது, எய்ட்ஸ் வைரஸ் பெருக்கத்தை முழுமையாகத் தடுத்து நிறுத்தியுள்ளது.

எய்ட்ஸ் நோய்க்குக் காரணமான 'எச்.ஐ.வி' வைரஸில் 'ரிபோ நியூக்ளிக் அமிலம்' என்னும் மரபுக்கூறு ஒரு புரதப் படலத்தால் சூழப்பட்டுள்ளது. இந்த வைரஸ் ஒரு செல்லைத் தாக்கும்போது, இந்தப் புரதப் பூச்சு கரைந்து, ரிபோ நியூக்ளிக் அமிலமானது டியாக்ஸி நியூக்ளிக் அமிலமாக மாறுகிறது. இம்மாற்றத்திற்கு 'ரிவர்ஸ் டிரான்ஸ்கிப்டேஸ்' என்னும் நொதிப்பொருள் தேவை. இந்த மாற்றம் நிகழ்ந்தவுடன் இந்த வைரஸ், செல்லின் கருப்பகுதியை ஆக்கிரமித்துப் பக்கத்தில் உள்ள செல்களையும் தாக்க ஆரம்பிக்கிறது.

'ரிவர்ஸ் டிரான்ஸ்கிப்டேஸ்' நொதியை அழிப்பதன் மூலம், மேற்கூறிய மாற்றங்களைத் தடுத்து நிறுத்த முடியும். புதிதாகக் கண்டுபிடிக்கப்பட்டுள்ள மும்மருந்துக் கலவை, இந்த நொதியைத் தாக்கி அழிக்கிறது. இதனால் எய்ட்ஸ் வைரஸ்களின் பெருக்கம் தடுக்கப்படுகிறது.

பொது அறிவுத் தகவல்கள்

இந்தியாவின் முதல் பிரதமர் யார்? ஜவஹர்லால் நேரு. இந்தியாவின் முதல் பெண் பிரதமர்? இந்திராகாந்தி. இந்தியாவின் தேசியப் பறவை? மயில்.

பாரதியார் பிறந்த ஊர் எது? எட்டையபுரம். அவரது சிறந்த படைப்புகள் யாவை? தேசிய கீதங்கள், பாஞ்சாலி சபதம், குயில் பாட்டு, பாரதியார் நடத்திய பத்திரிக்கையின் பெயர் என்ன? இந்தியா.

சர்.டி. முத்துசாமி அய்யர் அவரது கல்வி பற்றிய சிறப்புச் செய்தி என்ன? தெருவிளக்கில் படித்து முன்னேறியவர். கைவிளக்கு ஏந்திய பாவை என்று யாரை குறிப்பிடுவார்கள்? ஃப்ளாரன்ஸ் நைடிங்கேல்.

சூரியகிரகணம் எவ்வாறு ஏற்படுகிறது சூரியனுக்கும் பூமிக்கும் இடையில் சந்திரன் வந்து சூரிய வெளிச்சத்தை தடை செய்வதால்.

பூமியிலிருந்து வெகு தூரத்திலுள்ள கிரகம் எது - சனி.

காந்தியார் எங்கே உப்பு காய்ச்சினார்? தண்டியில்.

தமிழ்நாட்டின் உப்புசத்தியாக்கிரகம் எங்கு நடந்தது? வேதாரண்யத்தில். அதைத் தலைமை ஏற்று நடத்தியவர் யார்? சர்தார் வேதரத்தினம்.

சந்திர கிரகணம் எவ்வாறு ஏற்படுகிறது? சூரியனுக்கும் சந்திரனுக்கும் இடையில் பூமி வரும்போது பூமியின் நிழல் சந்திரன்மேல் படுவதால்.

மிகச் சிறிய கிரகம் எது - புதன்(மெர்குரி)

பூமி தன்னைத்தானே சுற்றும் போது எந்தத் திசையை நோக்கிச் சுற்றுகிறது? மேற்கிலிருந்து கிழக்காகச் சுற்றுகிறது.

உலகில் அதிமழை பொழியும் இடம் இந்தியாவிலுள்ள சிரபுஞ்சி - ஆண்டுமழை 1232 செ.மீ.

"அறிவு வேண்டும்!"

—பசுமாத்தூர் மு. ஞானசேகரன்

அறிவு வேண்டும் தம்பி! அதனால்
ஆக்கம் ஊக்கம் உண்டே!
தெளிவு வேண்டும் போது எதையும்
தெரிந்து கொள்ள வேண்டும்!
அறிவினாலே உயர்ந்தார் தம்மை
அறிந்துகொள்ள வேண்டும்!
பரிவினோடு சொல்லும் பெரியார்
பண்பை உணர வேண்டும்!
கெட்ட அறிவு வேண்டாம் நல்ல
கேள்வி ஞானம் வேண்டும்!
அட்டியின்றிச் சொல்வேன் உயர
அறிவுச் செல்வம் வேண்டும்!

இரவும்பகலும் சமமாக இருக்கும்காலம் சூரியன் பூமத்திய ரேகையிலிருக்கும்போது, அதாவது மார்ச் 21. செப் 22. பூமிதன்னைத் தானே சுற்றுவதற்கு ஆகும் நேரம்-24 மணி.

துருவா என்பது என்ன? பம்பாயிலுள்ள அணுசக்தி ஆய்வு நிலையம்.

கோவா எந்த அந்நியர் ஆட்சியில் இருந்தது? போர்ச்சுகீசியர். அது எப்போது விடுதலை பெற்றது? 1961-இல்.

பாண்டிச்சேரியில் பிறந்த தமிழ்க் கவிஞர் யார்? பாரதிதாசன்.

இரப்பர் உற்பத்தியில் சிறந்து விளங்கும் நாடு - மலேசியா.

சீனிவாசா ராமானுஜம் எந்தத் துறையில் சிறந்து விளங்கினார் - கணிதம்.

இந்தியாவிலுள்ள மிகப்பெரிய நீர்மின் திட்டம் பக்ராநங்கல்.

மிகவும் ஒளியுள்ள கிரகம் சுக்கிரன் (வீனஸ்).

இந்தியாவின் முதல் பெண் முதலமைச்சர் யார்? சுசேதா கிருபளானி. இந்தியாவின் முதல் பெண் கவர்னர் யார்? சரோஜினி நாயுடு. சுதந்திர இந்தியாவின் முதல் சேனாதிபதி யார்? கரியப்பா.

உலகில் உள்ள மொத்தக் கண்டங்கள் எத்தனை? அவை யாவை? ஏழு. அவை ஆசியா, ஆப்பிரிக்கா, வடஅமெரிக்கா, தென்அமெரிக்கா, ஐரோப்பா, ஆஸ்திரேலியா, அண்டார்டிகா ஆகும்.

★ நல்ல எண்ணங்களைத் தூவினால்தான், அவை நல்ல பலனைத் தரும். பகுத்தறிவால் பண்படாத எந்த உள்ளத்தில் நல்லெண்ணத்தை விதைத்தாலும் அது நல்ல விளைவைத் தராது.

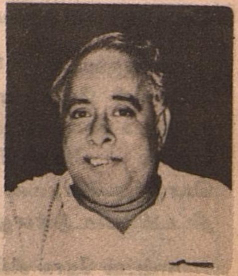

தேசிய மாணவர் படை

மாணவ-மாணவிகளிடையே ஓரளவுக்குப் போர்க்குணம் உண்டாகத்தான் வேண்டும் என்பது இன்றைய காலகட்டத்தில், மிகவும் முக்கியமாகிவிட்டது. 'தேசிய மாணவர் படை' என்கிற அமைப்பு, இதைத்தான் தொடக்கம் முதலே செய்து வருகிறது.

தேசிய மாணவர் படையின் (National Cadet Corps) முக்கியக் குறிக்கோள்கள் இரண்டு ஆகும். அவை-

1. இளம் சமுதாயத்தினரைக் குண நலன்கள் உடையவர்களாக்குவது, துணிவுடையவர்களாக்குவது, சகோதர பாசமுடையவர்கள் ஆக்குவது, கட்டுப்பாடு பெறச்செய்வது, வழிநடத்திச் செல்லும் வல்லமை உடையவர்களாக்குவது, வீரதீரச் செயல்களில் ஈடுபடச் செய்வது, விளையாட்டுகளிலே ஆர்வம் கொள்ள வைப்பது, தியாக சீலர்களாக்குவது, நல்ல குடிமகனாகப் பெருமை பெறச் செய்வது ஆகியவை ஒரு பகுதி.

2. விவேகம் உள்ள வீரர்களாக்குவது, இளமை முதலே நல்லெண்ணத்தோடு வளரச் செய்வது, ஒழுங்கான செயல்பாடு உடையவர்களாக்குவது, தலைமை தாங்கத் தக்க திறமை பெறச் செய்வது, போர் வீரர்களைப் போல் பொலிவுற வைப்பது, சிறந்த நாட்டுப்பற்று உடையவர்களாக்குவது ஆகியவை இன்னொரு பகுதி.

1925-இல், பிரிட்டிஷாரால் 'பல்கலைக் கழகப் பேராசிரியர்கள் பயிற்சிப் படை' (University Officers Training Corp) என்றுதான் முதன் முதலாக இந்த அமைப்பு (VOTE) உருவாக்கப்பட்டது. அதில் கல்லூரி மாணாக்கர்களோ, பல்கலைக் கழக மாணாக்கர்களோதான் பங்குபெற முடியும்.

அதன்பின்பு, இந்தியா சுதந்திரம் பெற்ற பிறகு, 15.7.1948-இல் தான், நாடாளுமன்றத்தில் அது குறித்து முறைப்படி ஒரு தீர்மானம் கொண்டுவரப்பட்டது. கல்லூரி மாணாக்கர்கள் மட்டுமன்றி உயர் நிலைப்பள்ளி மாணவ மாணவிகளும் பங்குபெறத் தக்கதாக அந்த அமைப்பை மாற்றுவது பற்றி அங்கே பரிசீலித்தார்கள். முடிவாக- 'தேசிய மாணவர் படை' என்ற அமைப்பு அதன்பேரில்தான் இந்தியாவில் அமைக்கப்பட்டது.

மத்திய அரசில் அதாவது டில்லியில், இந்த அமைப்பு பாதுகாப்புத் துறையின் கட்டுப்பாட்டில் இருக்கிறது; நம் தமிழ்நாடு போன்ற மற்ற மாநிலங்களிலோ, கல்வித்துறை மூலமே இது நிர்வகிக்கப்படுகிறது.

இப்போது - தமிழ்நாடு, புதுவை ஆகிய இரு மாநிலங்களைச் சேர்ந்த தேசிய மாணவர் படைகளின் உயர் அதிகாரியாக ஒருவரே பதவி வகிக்கிறார். அவர், கம்மோடர் ரவி ஆர். நாயர் என்கிற கடற்படை அதிகாரி ஆவார்.

சென்னை, திருச்சிராப்பள்ளி, மதுரை, கோயம்புத்தூர் - ஆகிய நான்கு பெரிய நகரங்களிலேயே தற்போது உயர்மட்ட தேசிய மாணவர் படை அமைக்கப்பட்டுள்ளது. 'ஏ' என்றும் 'பி' என்றும் சென்னையில் மட்டுமே இதில் இரண்டு அமைப்புகள் இருக்கின்றன.

இந்தப்படையில்- தரைப்படை, தொழில் நுணுக்கப் பிரிவு, கப்பற்படை, விமானப்படை, மருத்துவப் பிரிவு, மகளிர் பிரிவு என ஆறு பிரிவுகள் இருக்கின்றன.

கல்லூரி மாணவ மாணவிகள் உள்ள தேசிய மாணவர் படை முதுநிலைப் பிரிவு (Senior Wing) என்றும், உயர்நிலைப் பள்ளி மாணாக்கர் பங்கேற்பது இளநிலைப் பிரிவு (Junior Wing) என்றும் குறிப்பிடப்படுகிறது. இதுதவிர, மகளிர் பிரிவு (Girls Wing) ஒன்றும் தனியே இருக்கிறது.

இப்படைப் பயிற்சியின் கட்டுப்பாடெல்லாம் மத்திய அரசில் இருந்த போதிலும், இதற்காக ஆகும் செலவில் மூன்றில் ஒரு பகுதியை அந்தந்த மாநில அரசே ஏற்க வேண்டும் என்பது சட்டம். படிப்புக்கு இடையூறின்றி விடுமுறை காலத்தில்தான் தேசிய மாணவர் படையினர் முகாம் வெளியூர்களில் அமைக்கப்படும். அப்போது ஆகிற செலவில் மத்திய அரசும், மாநில அரசும் பாதிக்குப் பாதி என்ற அளவில் அதைப் பகிர்ந்து கொள்ள வேண்டும்.

★ நாகரிகம் என்பது நமது வாழ்க்கையின் தேவைகளை அதிகரித்துக் கொண்டே போவது அல்ல; தாமாகத் தேவைகளைக் குறைத்து வாழ்வதே உயர்ந்த நாகரிகமாகும்.

—காந்தியடிகள்

ஆண்டுதோறும் ஜனவரி 26-ஆம் நாள், டில்லியில் குடியரசு நாள் விழா நடக்குமல்லவா? அதில் அணிவகுப்புகள் நடைபெறுவதுண்டு; அந்த அணிவகுப்பில் ஒவ்வொரு மாநிலத் தேசிய மாணவர் படையினரும் பங்கேற்கச் செய்வார்கள். அவர்களில் சிறந்த பயிற்சியாளராகத் திகழும் மாணாக்கர்களுக்கு இந்தியப் பிரதமரே தமது கரத்தால் விருது வழங்கிப் பாராட்டுவார்.

இந்த வகையில், கடந்த 1971-ஆம் ஆண்டு முதல் ஏழாண்டுக் காலம் தொடர்ந்து தமிழ்நாட்டுத் தேசிய மாணவர் படையினரே முதல் பரிசு பெற்று வந்தனர். இதுபற்றி முன்னாள் பிரதமர் திருமதி இந்திராகாந்தி அவர்கள்- ''தமிழ்நாடு தேசிய மாணவர் படையினர் திறமையான பயிற்சியாளர்கள்'' என்று குறிப்பிட்டுப் பாராட்டிப் பேசியது உண்டு. அதன் பிறகும் ஓராண்டு நம் தமிழ்நாடு ஒரு முதல்பரிசு பெற்றது.

இப்போது தமிழ்நாடு முழுமையிலுமாக முதுநிலைப் பிரிவு தேசிய மாணவர் படையில் மொத்தம் 17,370 பேர் இருக்கிறார்கள். இளநிலைப் பிரிவிலோ 61,350 பேர் உள்ளனர். முதுநிலைப் பிரிவில் இருக்கின்ற பெண்கள் எண்ணிக்கை 3,200 ஆகும்; இளநிலைப் பிரிவில் உள்ள பெண்கள் எண்ணிக்கையோ 5,200.

இவ்வளவு பேர்களுக்கும் சிறந்த முறையில் பயிற்சியளிக்கின்ற அதிகாரிகள் தமிழ்நாட்டில் 949 பேர் இருக்கின்றனர்; இவர்கள் அனைவரும் முழுநேரப் படைப்பிரிவினர் அல்ல; கல்லூரிகளில் பேராசிரியர்களாகப் பணிபுரிகிறவர்களேயாவர்; இந்தப் பணி அவர்களுக்கு ஓய்வுநேரத் தனிப் பணி ஆகும்.

ஆக மொத்தத்தில்- தேசிய மாணவர் படை என்பது- இன்றைய சிறுவர்களை இந்த நாட்டின் நாளைய தலைவர்களாக்கும் உயரிய குறிக்கோளோடு ஆரம்பிக்கப்பட்டதேயாகும் என்பது குறிப்பிடத்தக்கதாகும். மாணவ மணிகள் ஆர்வத்தோடு இதில் சேர்ந்து பயிற்சி பெற்றால், ஒவ்வொருவரும் ஒளிமயமான எதிர்காலத்தைக் காண முடியும்.

—பி.எல்.ஆர்.

சின்னச் சின்ன செய்திகள்

● 'ஆஸ்கார்' சர்வதேச அளவில் சிறந்த திரைப்படத்திற்காக வழங்கப்படும் விருது. அதற்குச் சமமான விருது ஒன்று, சேலம் உருக்காலைக்கும் கிடைத்துள்ளது.

பிரிட்டிஷ் பாதுகாப்புச் சபையின் 1991-ஆம் ஆண்டு கௌரவ வாள் விருது சேலம் உருக்காலைக்குக் கிடைத்துள்ளது. தொழிற்சாலைப் பாதுகாப்பு விதிகளைச் சிறந்த முறையில் கடைப்பிடிப்பதற்காக வழங்கப்படும் இவ்விருதினை சேலம் ஆலை மூன்றாவது முறையாகப் பெற்றுள்ளது.

ஏற்கெனவே 1984, 1986-ஆம் ஆண்டுகளில் இந்த விருது கிடைத்தது. தொழிற்சாலை பாதுகாப்பு சம்பந்தமான நிர்வாகம், தொழிலாளர் பயிற்சி, தொழிற்சாலை சுகாதாரம், விபத்துத் தடுப்பு ஆகியவற்றில் மிகச் சிறப்பாகச்சேவை புரியும் முப்பது நிறுவனங்களுக்கு இவ்விருது வழங்கப்படுகிறது.

● வர்த்தகம் என்றாலே லாப நோக்கு கொண்டதுதானே? அனைத்திந்திய வானொலியின் வர்த்தக ஒலிபரப்பு மட்டும் அதற்கு விதிவிலக்கா என்ன? 1991-92-ல் வர்த்தக ஒலிபரப்பு மூலம் வானொலிக்கு ரூ.53 கோடி லாபம் கிட்டியது. நடப்பாண்டில் இது 60 கோடியாக உயரக்கூடும். எட்டாவது திட்டகாலத்தில் மேலும் 10 விவித பாரதி மையங்களைத் திறக்க அரசு திட்டமிட்டுள்ளது. சுமார் பத்து கோடி குடும்பத்தினர் வர்த்தக ஒலிபரப்பினைக் கேட்டு இன்புறுகின்றனர்.

இவ்வாண்டு நவம்பர் முதல் தேதியன்று வர்த்தக ஒலிபரப்பு சேவை தொடங்கி 25 ஆண்டுகள் ஆகின்றன. நாட்டில் தற்போது முப்பது விவித பாரதி மையங்கள் உள்ளன. தினமும் சராசரி 800 நிமிடங்கள் ஒலிபரப்பாகும் நிகழ்ச்சிகளில் 80 நிமிடங்கள் மட்டுமே விளம்பரத்திற்கென ஒதுக்கப்பட்டுள்ளன.

● சுற்றுலாப் பயணிகளைக் கவர்வதற்காக, இந்தியச் சுற்றுலாத் துறை ''வெப்பமிகு தெற்கு'' என்ற சுற்றுலா வளர்ச்சித் திட்டமொன்றை அறிமுகப்படுத்த உள்ளது. தென் இந்தியப் பகுதிகளுக்குச் சுற்றுலாப் பயணியரை வரவழைக்கும் நோக்கத்தோடு இத்திட்டம் தீட்டப்பட்டுள்ளது.

கடந்த (அக்டோபர்) மாதத்தில் மட்டும் 11,557 சுற்றுலாப் பயணிகள் சென்னைக்கு வருகை புரிந்தனர். சென்ற ஆண்டின் இதே மாதத்தில் வருகை புரிந்த 10,158 சுற்றுலாப் பயணிகளுடன் ஒப்பிடுகையில், இது 14 சதவீதம் அதிகம். இன்னும் இரண்டு ஆண்டுகளில் சுற்றுலாப் பயணிகள் தங்குவதற்காக மொத்தம் 9,952 அறைகள் கொண்ட 199 நட்சத்திர ஓட்டல்கள் கட்டி முடிக்கப்படும். ஓட்டல் அறைகளின் எண்ணிக்கை இதனால் இரண்டு மடங்காக உயரும்.

குன்னூரில் டிசம்பர் 18 முதல் 20-ஆம் தேதி வரை நடைபெற உள்ள 'தேயிலை மற்றும் சுற்றுலா' விழாவைக் கண்டுகளிக்க, இங்கிலாந்து, மேற்கு ஐரோப்பா, அமெரிக்கா முதலான நாடுகளிலிருந்து எராளமான சுற்றுலாப் பயணிகள் வருவார்கள் என எதிர்பார்க்கப்படுகிறது.

தமிழ்நாட்டில் ஒருங்கிணைந்த கூட்டுறவு வளர்ச்சித் திட்டம்

எம். சுப்பையா
கூடுதல் பதிவாளர் ஐ.சி.டி.பி. ஒருங்கிணைந்த கூட்டுறவு மேம்பாட்டுத் திட்டம்

நாட்டின் சில தெரிவு செய்யப்பட்ட மாவட்டங்களில் கூட்டுறவு வளர்ச்சியைச் செயல்படுத்துவதற்கெனத் தேசியக் கூட்டுறவு வளர்ச்சிக் கழகம் 'ஒருங்கிணைந்த கூட்டுறவு வளர்ச்சித் திட்டம்' எனும் திட்டத்தினை உருவாக்கியுள்ளது.

பிரதமக் கூட்டுறவுச் சங்கங்களின் பணிகளான வேளாண்மை மற்றும் தோட்டக்கலை, பட்டுப்பூச்சி வளர்த்தல், பன்றி வளர்த்தல், கோழிப்பண்ணை, மீன் வளர்ப்பு போன்ற வேளாண்மை சார்ந்த பிரிவுகள் மற்றும் கைத்தறி, கிராமக் கைத்தொழில் கைவினைஞர் தொழில் போன்ற பண்ணை சாரா பிரிவுகள் முதலியவற்றில் பன்முகப்படுத்திப் பெருக்குதல் இத்திட்டத்தின் நோக்கமாகும். சங்கத்தை அடிப்படையாகக் கொள்ளாமல் பகுதி அடிப்படையிலான வளர்ச்சி காண்பதே இத்திட்டத்தின் குறிக்கோளாகும்.

தமிழ்நாட்டில் இத்திட்டத்தைச் செயல்படுத்த முதன்முதலில் காமராசர் மாவட்டம் தெரிவு செய்யப்பட்டது. காமராசர் மாவட்டத்தில் ஒருங்கிணைந்த கூட்டுறவு வளர்ச்சித் திட்டத்தை ஐந்து ஆண்டுகளில் செயல்படுத்த தமிழ்நாடு அரசு ஒப்புதல் அளித்துள்ளது. ஐந்து ஆண்டுகளில் செயல்படுத்தப்படும் இத்திட்டத்தின் மொத்தச் செலவு ரூ.862.52 இலட்சங்களாகும்.

இந்த நிதி உதவி தேசியக் கூட்டுறவு வளர்ச்சிக் கழகம் தமிழக அரசுக்குக் கடனாக ரூ.742.41 இலட்சமும் மானியமாக ரூ.60.05 இலட்சமும் அளிப்பதுடன், தமிழக அரசு தனது பங்கான மானியத் தொகை ரூ.60.05 இலட்சம் ஏற்றுக் கொண்டு இத்திட்டத்தைச் செயல்படுத்துகிறது.

தேசியக் கூட்டுறவு வளர்ச்சிக் கழகத்திடமிருந்து பெறும் கடன் தொகை ரூ.742.41 இலட்சத்தில் தமிழக அரசு கூட்டுறவு நிறுவனங்களுக்கு ரூ.319.3175 இலட்சம் கடனாகவும், ரூ.423.0925 இலட்சம் பங்குத் தொகையாகவும் வழங்குவதால் ஏற்படும் வட்டி இழப்பை, பொது நலன் கருதி மாநில அரசே ஏற்றுக் கொள்கிறது.

முதன் மூன்று ஆண்டுகளுக்காக ஒதுக்கப்பட்ட தொகையான ரூ.638.90 இலட்சத்தில் தமிழ்நாடு அரசு இதுவரை ரூ.544.06 இலட்சம் விடுவித்துள்ளது. இத்தொகையானது கடனாக ரூ.1,91,14,255-ம், பங்குத் தொகையாக ரூ.3,04,16,745-ம், மானியமாக ரூ.48,75,000-ம் ஆகும். ரூ.544.06 இலட்சத்தில் உப திட்ட மதிப்பீட்டுக் குழு பல்வேறு துணைத் திட்டங்களுக்காக ரூ.505.74 இலட்சம் அனுமதி அளித்துள்ளது. திட்ட அமலாக்க முகமையான இராமநாதபுரம் மாவட்ட மத்தியக் கூட்டுறவு வங்கி இதுவரையில் ரூ.393.64 இலட்சம் திட்ட நடைமுறைப்படுத்துவதற்கு விடுத்துள்ளது. மீதித் தொகையான ரூ.150.42 இலட்சம் தொடர்ந்து நடைமுறைப்படுத்துவதற்கு இராமநாதபுரம் மாவட்ட மத்தியக் கூட்டுறவு வங்கியிடம் உள்ளது. நான்காம் ஆண்டிற்கென (1992-93) ரூ.158.68 இலட்சம் ஒதுக்கப்பட்டிருப்பினும் தொடர்ச்சியான திட்ட அமலாக்கத்திற்கு, ஏற்கெனவே உபரியாக இருக்கும் தொகையைக் கருத்தில் கொண்டும், சில துணைத் திட்டங்களை நீக்கி விட்டபடியாலும் ரூ.97.225 இலட்சம் மட்டுமே அனுமதிக்குமாறு அரசுக்கு முன்மொழிவுகள் அனுப்பப்பட்டுள்ளன.

இத்திட்டத்தினால் காமராசர் மாவட்டத்திலுள்ள தொடக்க வேளாண்மைக் கூட்டுறவு வங்கிகளுக்கு 134 கிடங்குகள், 100 பாதுகாப்புத் துறைகள் 100 இரும்புப் பெட்டகங்கள், 100 வங்கி முகப்புகள், 22 டிராக்டர்கள் மற்றும் ரேஷன் கடைகள் போன்ற கட்டுமான வசதிகள் ஏற்படுத்திக் கொடுக்க வழிவகைகள் உள்ளன. பங்கு மூலதனமும் பெற்று பயனடைவதால் அம்மாவட்டத்திலுள்ள விவசாய அங்கத்தினர் நலிவுற்ற பிரி

வினர்கள் பயனடையவும் ஏதுவாக அமையும். மேலும் அம்மாவட்டத்திலுள்ள பிரதம விற்பனைச் சங்கங்கள், மொத்த விற்பனைக் கூட்டுறவுச் சங்கங்கள் மற்றும் கைத்தறிக் கூட்டுறவுச் சங்கங்கள் இத்திட்டத்தினால் பயன் பெறக் கிடங்குகள், ஊர்திகள், காட்சியறைகள் மற்றும் பணிக் கட்டடம் போன்ற வசதிகளைச் செய்து தருவதால் மேற்படி கூட்டுறவு நிறுவனங்கள் லேவாதேவியை வளர்த்துக் கொள்ளும் வாய்ப்பும் அதே நேரத்தில் பொது மக்களுக்காகச் சேவையும் பெருக்க வாய்ப்புகளும் ஏற்படும்.

இதேபோன்று தென்னார்க்காடு மாவட்டமும் இத்திட்டத்தைச் செயல்படுத்தத் தெரிவு செய்யப்பட்டு, இத்திட்டத்தை ஐந்து ஆண்டுகளில் செயல்படுத்த ரூ.1508.207 இலட்சம் அனுமதித்துள்ளது. இத்தொகையானது தேசியக் கூட்டுறவு வளர்ச்சி கழகத்திடமிருந்து தமிழக அரசு கடனாக ரூ.1277.754 இலட்சமும் மானியமாக ரூ.115.2365 இலட்சமும் பெற்றும் மாநில அரசின் பங்கு மானியமாக ரூ.115.2365 இலட்சமும் சேர்த்து இத்திட்டத்தை தென்னார்க்காடு மாவட்டத்தில் செயல்படுத்துகிறது.

தேசியக் கூட்டுறவு வளர்ச்சிக் கழகத்திடமிருந்து பெறும் கடன் தொகை ரூ.1277.754 இலட்சத்தை தமிழக அரசு கூட்டுறவு நிறுவனங்களுக்குக் கடனாக ரூ.461.668 இலட்சமும் பங்குத் தொகையாக ரூ.815.816 இலட்சமும் அளிப்பதால் ஏற்படும் வட்டி இழப்பைப் பொது நலன் கருதி தமிழக அரசு ஏற்றுக் கொள்கிறது.

1991-92-ஆம் ஆண்டு அதாவது முதலாம் ஆண்டு நிதி உதவியில் 50 சதவிகிதம் திட்டம் செயலாக்கத்திற்கென ரூ.218.722 இலட்சம் அரசு விடுத்துள்ளது. இந்த நிதி உதவியானது 31.3.92 அன்று அரசால் விடுவிக்கப்பட்டதால் இத்திட்டம் 1991-92-ஆம் ஆண்டில் செயலாக்க இயலவில்லை.

இத்திட்டம் 1992-93-ஆம் ஆண்டு முதல் செயல்படுத்தப்படும். தென்னார்க்காடு மாவட்டக் கூட்டுறவு மத்திய வங்கி அனுப்பியுள்ள துணைத் திட்ட மதிப்பீடு வழி முறை (System of Sub Project Approval) தேசியக் கூட்டுறவு வளர்ச்சிக் கழகத்தின் ஒப்புதலுக்காக அனுப்பப்பட்டுள்ளது.

முதலாம் ஆண்டுக்கென ஒதுக்கப்பட்ட தொகையில் எஞ்சியுள்ள 50 சதவிகிதம் ரூ.218.392 இலட்சத்திற்கு முன் மொழிவுகள் அரசுக்கு அனுப்பி விடுவிக்கக் கேட்டுக் கொள்ளப்பட்டுள்ளது. இத்தொகையில் கடன் ரூ.68,93,975, பங்குத் தொகை ரூ.1,23,24,325 மானியம் ரூ.26,20,900 ஆகும். ஒருங்கிணைந்த கூட்டுறவு வளர்ச்சித் திட்டத்தைத் தென்னார்க்காடு மாவட்டத்தில் 1992-93 முதல் செயல்படுத்த திட்ட அமலாக்கக் குழு மற்றும் திட்ட அமலாக்க முகமைக் குழு போன்றவை ஏற்படுத்த அரசோடு நடவடிக்கை எடுக்கப்பட்டுள்ளது.

இத்திட்டத்தினால் தென்னார்க்காடு மாவட்டத்திலுள்ள தொடக்க வேளாண்மைக் கூட்டுறவுச் சங்கங்களுக்கு 98 இரும்புப் பெட்டகங்களும், 135 பாதுகாப்பு அறைகளும், 290 வங்கி முகப்புகளும், 146 கிடங்குகளும், 5 கட்டடங்களும் அமைத்துக் கொடுக்கப்படும். இதேபோன்று உழவர் பணிக் கூட்டுறவுச் சங்கங்கள் பிரதம விற்பனைச் சங்கங்கள், விவசாயப் பொறியியற் சங்கங்கள், கைத்தறிச் சங்கங்கள், மீனவர் கூட்டுறவுச் சங்கங்கள், கால்நடைக் கூட்டுறவுச் சங்கங்கள் ஆகிய கூட்டுறவுச் சங்கங்களுக்குக் கட்டுமானப் பணிகளும், தொழிற்கூடங்களும், பதனிடும் அலகுகளும் அமைத்துத் தருவதுடன் லேவாதேவி உயர்த்துவதற்காக பங்கு மூலதன உதவிகள் அளிக்க வழிவகை உள்ளதால், இக்கூட்டுறவு நிறுவனங்கள் தங்கள் லேவாதேவியை உயர்த்திக் கொள்ளவும், விவசாய அங்கத்தினர்களுக்கும் அங்கத்தினர் அல்லாதவர்களுக்கும் நலிவுற்ற பிரிவினர்களுக்கும் சேவை செய்ய வாய்ப்புகள் பெருக்கவும் ஏதுவாக அமைந்துள்ளன.

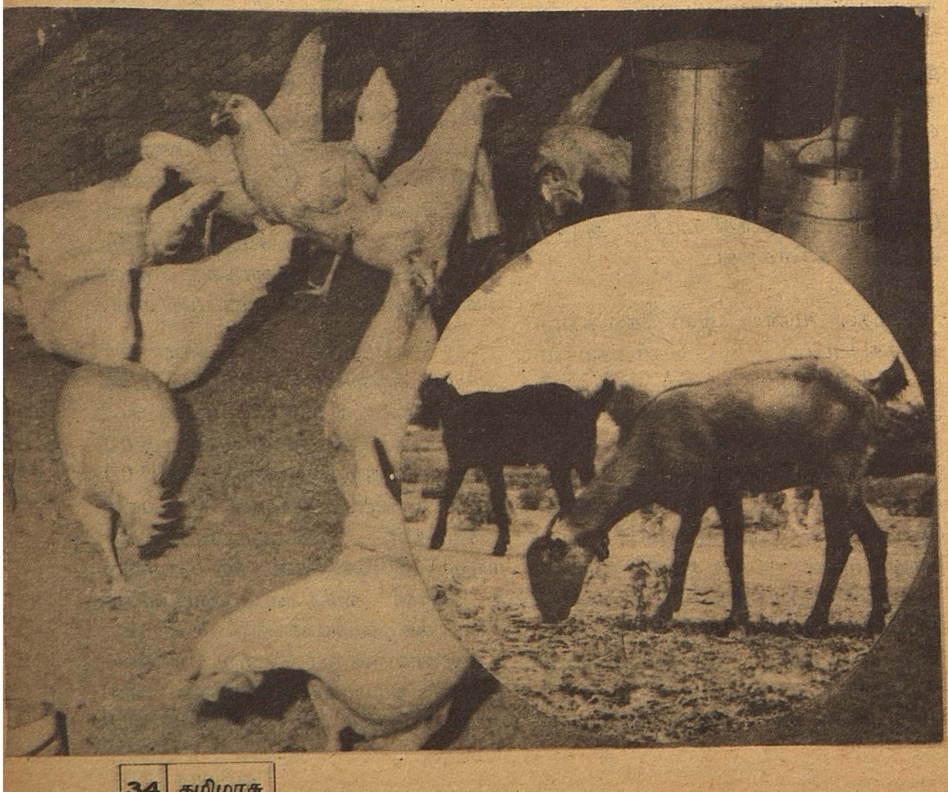

இத்திட்டத்தை மேலும் விரிவுபடுத்தும் பொருட்டு கோயம்புத்தூர் மற்றும் திருவண்ணாமலை-சம்புவராயர் மாவட்டங்கள் தேசிய கூட்டுறவு வளர்ச்சிக் கழகத்தால் ஒப்புதல் அளிக்கப்பட்டு திட்ட அறிக்கை தயாரிப்பதற்காக முறையே அக்ரிகல்சுரல் பைனான்ஸ் கார்ப்பரேசன் பம்பாய் மற்றும் டாட்டா எகனாமிக் கன்சல்டன்சி சர்வீசஸ், சென்னை ஆகியோர் நியமிக்கப்பட்டனர். கோயம்புத்தூர் மாவட்டத்திற்கு அக்ரிகல்சுரல் பைனான்ஸ்

கார்ப்பரேசன் தயாரித்த வரைவு ஒருங்கிணைந்த கூட்டுறவு வளர்ச்சித் திட்ட அறிக்கை 6.7.92 அன்று நடந்த மாநிலக் குழுக் கூட்டத்தில் ஒப்புதலுக்காக வைக்கப்பட்டபோது சில மாற்றங்கள் பரிந்துரைக்கப் பட்டன. மாநிலக் குழுக் கூட்டம் பரிந்துரைத்துள்ள மாற்றங்கள் திருத்தம் செய்யப்பட்டு தேசிய கூட்டுறவு வளர்ச்சிக் கழகத்தின் ஒப் புதலுக்காக அனுப்பப்பட வேண்டும்.

இதேபோன்று திருவண்ணா மலை-சம்புவராயர் மாவட்டத்திற் கென, டாட்டா எகனாமிக் சர்வீசஸ், சென்னை தயாரித்த வரைவுத் திட்ட அறிக்கை 21.4.92 அன்று மாவட் டக் குழுக் கூட்டத்தில் ஒப்புதலுக்கு வைக்கப்பட்டது. மாவட்டக் குழு வரைவுத் திட்ட அறிக்கையைப் பரிசீலனை செய்து சில திருத்தங்கள் பரிந்துரை செய்து திட்ட அறிக் கையை மீண்டும் வழங்கக் கேட்டுக் கொள்ளப்பட்டுள்ளது. திருத்திய வரைவுத் திட்ட அறிக்கை டாட்டா எகனாமிக்ஸ் கன்சல்டன்சி சர்வீசஸ் வழங்கப்பட வேண்டியுள்ளது.

மாண்புமிகு கூட்டுறவு அமைச்சர் 14.9.92 அன்று சட்டப்பேரவை யில் ஒருங்கிணைந்த கூட்டுறவு வளர்ச்சித் திட்டம் தர்மபுரி மாவட் டத்தில் 1992-93-ஆம் முதல் செயல்படுத்தப்படும் என அறிவித்த தன்படி, தர்மபுரி மாவட்டத்தில் செயற்படுத்த தீர்மானிக்கப்பட்டது. கூட்டுறவுச் சங்கங்களின் பதிவாளர் அலுவலகத்தில் செயல்படும் ‘திட்டக் கண்காணிப்புக் குழு’ தர்மபுரி மாவட்டத்திற்காக ஒருங்கிணைந்த கூட்டுறவு வளர்ச்சித் திட்ட அறிக்கை தயாரித்து மாநில அளவிலான குழு மற்றும் தேசிய கூட்டுறவு வளர்ச்சிக் கழகத்தின் ஒப்புதலைப் பெறும் பொருட்டு அரசுக்கு அனுப்பி வைத்தது.

இத்திட்டத்தின் மொத்தத் தொகை ரூ.1492.528 இலட்சம் ஆகும். இந்த ஒருங்கிணைந்த கூட்டுறவு வளர்ச்சித் திட்ட வரைவு அறிக்கை 5.11.92 அன்று நடை பெற்ற மாநில அளவிலான குழுக் கூட்டத்தில் வைக்கப்பட்டது. இக் குழு இவ்வறிக்கையைப் பரிசீலனை செய்து சில மாற்றங்கள் செய்யவும் சில திட்டங்களைக் கைவிடவும் பரிந் துரை செய்துள்ளது.

எங்கள் இதயங்கனிந்த நல்வாழ்த்துக்கள்

ஏழுமலை தொழில் நுட்பக் கல்லூரி

சாலாமேடு, விழுப்புரம்-605 602

இ.எஸ். கல்வி அறக்கட்டளையின் கீழ் தமிழக அரசு அங்கீகாரத்துடன் 1983-84-ஆம் ஆண்டு முதல் கீழ்க்காணும் ஐந்து டிப்ளமோ இன் இன்ஜினியரிங் பிரிவுகளுடன் தமிழ்நாட்டில் உள்ள சிறந்த தொழில் நுட்ப பயிலகங்களில் ஒன்றாக விளங்குகிறது. 1990-91-ஆம் ஆண்டு தேர்வில் தமிழகத்தில் உள்ள அனைத்துப் பாலிடெக்னிக்குகளிலும் முதலாவதாக இங்கு பயின்ற திரு. ஜி. சரவணன் இடம் பெற்றது இப்பயிலகத்திற்குச் சிறப்பாகும்.

1. சிவில் இன்ஜினியரிங் (Civil Engineering)
2. மெக்கானிக்கல் இன்ஜினியரிங் (Mechanical Engineering)
3. எலெக்ட்ரிகல் & எலெக்ட்ரானிக்ஸ் இன்ஜினியரிங் (Electrical & Electronics Engineering)
4. எலெக்ட்ரானிக்ஸ் & கம்யூனிகேஷன் இன்ஜினியரிங் (Electronics & Communication Engineering)
5. கம்ப்யூட்டர் டெக்னாலஜி (Computer Technolo y)

சே.ம. சீனிவாசன்
முதல்வர்

ஏ. சாமிக்கண்ணு
தாளாளர்

நூல் நயம்

உலகக் கவிஞர்களின் கவிதைகளில் டாக்டர் புரட்சித்தலைவி

ஆசிரியர்: கே.கே. ராஜன்
வெளியீடு:
பிரிம்மா பதிப்பகம்,
1, திருவீதி அம்மன் கோவில் தெரு,
சென்னை-600 004.

பக்கம்:60 விலை:ரூ.50/-

மாண்புமிகு முதல்வர் புரட்சித் தலைவி டாக்டர் ஜெ. ஜெயலலிதா அவர்களின் அருமை பெருமைகளை, சிறப்பியல்புகளை, அருந்தொண்டுகளைச் சித்திரிக்கும் சிறப்புக் கவிதைகளின் தொகுப்பே இந்நூல். உலக நாட்டுக் கவிஞர் பெருமக்களின் உள்ளத்திலிருந்து ஊற்றெடுத்த உணர்ச்சிக் கவிதைகள் தித்திக்கும் தீந்தமிழில் மொழிபெயர்க்கப் பட்டுள்ளன. மொழிபெயர்த்த கவிஞர் முருகுவண்ணன் அவர்களையும், இந்நூலை அழகுறத் தயாரித்துத் தொகுத்த கே.கே. ராஜன் அவர்களையும் பாராட்ட வேண்டும்.

மனோன்மணீயம்

பதிப்பாசிரியர்:
முல்லை பி.எல். முத்தையா,
வெளியீடு:
நியூசெஞ்சுரி புக் ஹவுஸ்
பிரைவேட் லிமிடெட்,
41-பி, சிட்கோ எஸ்டேட்,
சென்னை-600 098.

பக்கம்:360 விலை:ரூ.40/-

தமிழ் நூல்கள் பலவற்றிலும், முதல் முதலாக நாடக முறையில் வெளிவந்தது மனோன்மணீயமாகும். பேராசிரியர் சுந்தரம்பிள்ளை, சுந்தரத் தமிழில் எழுதியுள்ள இந்நாடகப் பெருநூல் பலராலும் போற்றப்பட்டு வரும் தனிச் சிறப்பு வாய்ந்ததாகும். படிக்கவும், நடிக்கவும் ஏற்ற இந்தப் பைந்தமிழ் நாடக நூல், தக்க விளக்கங்களுடன் பதிப்பிக்கப்பட்டுள்ளது.

பேராசிரியர் சுந்தரம்பிள்ளை வரலாறு, மனோன்மணீயக் கதைச் சுருக்கம்- விளக்கம்- விமரிசனம், நாடக மூலம், உரைக் குறிப்புகள் என்று படிப்பதற்கு ஏற்ற வகையில் பக்குவமாய்த் தயாரிக்கப்பட்டிருக்கும் பாங்கு பாராட்டுதற்குரியது.

—பொ. மறைமலை

மாணவர் மன்றம் மயிலை சிவமுத்து நூற்றாண்டு விழா மலர்

கிடைக்குமிடம்: சிவமுத்து நிலையம்,
41, இப்ராகிம் தெரு,
சென்னை-600 001.

பக்கம்:156 விலை:ரூ.50/-

மாணவ மணிகள் மதிநலம் பெற மாணவர் மன்றம் கடந்த 60 ஆண்டுகளாக நற்றொண்டாற்றி வருகிறது. மாணவர் மன்றப் பணிகள் மற்றும் பேராசிரியர் மயிலை சிவமுத்து அவர்களின் அருமை பெருமைகள் குறித்துப் பல கோணங்களில் எழுதப்பெற்ற சிறப்புக் கட்டுரைகள் இதில் அடங்கியுள்ளன.

பல்துறை அறிஞர் பெருமக்களின் கட்டுரைகள், தலை சிறந்த கவிஞர்களின் கவிதைகள், சுவையான துணுக்குகள் முதலானவை கருத்துக்கு விருந்தூட்டும் வண்ணம் அமைந்துள்ளன.

இணையிலா மனிதர் ஏவி.எம்.

ஆசிரியர்: பி.வி. கிரி
வெளியீடு:
திருமலைப் பதிப்பகம்,
பிளாக்:என்.385,
அண்ணாநகர் கிழக்கு,
சென்னை-600 102.

பக்கம்:104 விலை:ரூ.15/-

உழைப்பையே மூலதனமாகக் கொண்டு உயர்ந்த உத்தமர் திரு. ஏவி.எம். அவர்கள். பள்ளிப் பருவத்திலேயே நாடக ஆர்வம் கொண்டு, அதுவே படிப்படியாக வளர்ந்து பிற்காலத்தில், படவுலகுக்கு நுழைய அடித்தளம் அமைத்தது.

தமிழ்த் திரையுலகில் பல திருப்பங்களை உண்டாக்கி, பல புதுமைகளை உருவாக்கிய முன்னோடி அவர். தம் வாழ்க்கையில் ஏற்பட்ட சோதனைகளையெல்லாம் துணிவுடன் தாங்கி, சாதனைகளாக்கிக் காட்டிய சரித்திர நாயகர் திரு. ஏவி.எம்.

அவரது வாழ்க்கை வரலாறு, முன்னேறத் துடிப்போர்க்கு ஒரு முன் மாதிரியாக விளங்கும் என்றால் அது மிகையில்லை. மாணவர்கள், இளைஞர்கள் இந்நூலைப் படிக்க வேண்டும். இந்தச் சுவையான உண்மைக் கதையை எளிய, இனிய நடையில் எழுதியுள்ளார் ஆசிரியர் பள்ளியில் பாடமாக வைக்கத் தக்க பயனுள்ள நூல்.

யாருக்காக உலகம்

ஆசிரியர்: மூவேந்தர் முத்து
வெளியீடு:
பூவழகி பதிப்பகம்,
29/2 சீனுவாச பெருமாள்
சன்னதி தெரு,
இராயப்பேட்டை, சென்னை-600 014.

பக்கம்:324 விலை:ரூ.40/-

எழுத்து இவருக்குப் புதிதல்ல; ஏற்கெனவே இவர் சில படைப்புகளைத் தமிழுக்குத் தந்திருக்கிறார்.

சொல்லும் செயலும் முரண்படுவதென்பது இயல்பாகிவிட்ட இந்த காலத்தில் சொல்வதைச் செயலாக்குவதும், செயலாக்க முடிவதை மட்டுமே சொல்வதுமாக வாழ்கிற கதிரவனே இந்த நாவல் முழுவதும் விரவியிருக்கிறார்.

பல இடங்கள் குறிப்பிடும்படி இருந்தாலும் குறிப்பாக ''மான்போல் ஒரு பெண் துள்ளித் திரிந்தால் அவளைப் புலிக் குணம் கொண்டவர்கள் துரத்துவார்கள்''

''இந்த உலகம் யாருக்காக, வாழ்க்கை யாருக்காக என்றும் அப்போது புரியவில்லை'' என்று கங்கா கூறும்போதும்,

''நீதி என்று வரும்போது ஆணுக்கு ஒரு நீதி, பெண்ணுக்கு ஒரு நீதி இல்லை. அதுவும் இந்தக் காலத்தில் பெண்கள் எல்லா நிலைகளிலும் உயர்ந்து உன்னத நிலையில் இருக்கிறார்கள்'' என வெண்ணிலா கூறும்போதும் 'உலகம் யாருக்காக?' என்பதைப் புரிய வைக்கிறது. தலைப்பில் கவிஞர்களின் பாடல் வரிகளைச் சொல்லிக் கதையை கொண்டு செல்வது மேலும் மெருகு சேர்க்கிறது.

சுருங்கக் கூறின் ''மூவேந்தர் முத்து அவர்களின் ''யாருக்காக உலகம்'' படிக்க வேண்டிய சொத்து!

—மருதமுத்து

அருட்பெருஞ்சோதி வள்ளலார்

ஆசிரியர்: ஸ்வாமி முருகானந்தா
வெளியீடு:
கார்த்திகா பப்ளிகேஷன்ஸ்,
92, கங்கையம்மன் கோயில் தெரு,
சென்னை-600 026.

பக்கம்:112 விலை:ரூ.16/-

வள்ளலாரின் வாழ்க்கை வரலாறு மட்டுமல்ல, அவர் உலக மாந்தர் உய்ய வேண்டி உணர்த்திய உண்மைகளையும் அழகுறத் தொகுத்துக் கூறுகிறது இந்நூல்.

வள்ளலாரின் பெருமை சொல்லவும் அரிதே என்று சொல்லத்தக்க அளவில், சொல் மாலை கட்டியுள்ளார் நூலாசிரியர். எல்லாத் திறத்தாரும் படித்துப் பயன் பெறத்தக்க கருத்துக்கள் பொதிந்துள்ள நூல்.

தமிழ்நாடு மாநிலத் தலைமைக் கூட்டுறவு வங்கி - சில தகவல்கள்

தமிழ்நாடு மாநிலத் தலைமைக் கூட்டுறவு வங்கி 1905-ஆம் ஆண்டு நவம்பர் திங்களில் தொடங்கப்பட்டு தமிழகத்திலுள்ள கூட்டுறவு நிறுவனங் களுக்குக் கடந்த 86 ஆண்டுகளாகப் பயனுள்ள சேவை புரிந்து வருகிறது.

வங்கி, குறுகிய கால மற்றும் நடுத்தரக் கால வேளாண்மைக் கடன்களை வழங்கி வருவதுடன், மாநிலத்திலுள்ள கூட்டுற வுச் சர்க்கரை ஆலைகள், கூட்டுறவு நூற்பாலைகள், கோ-ஆப்டெக்ஸ் நிறு வனம் உட்பட்ட கைத்தறி நெசவாளர் கூட்டுறவுச் சங்கங்களின் முன்னேற்றத் தில் பெரும் பங்காற்றி வருகிறது.

பங்கு மூலதனம்

31.10.1992 ஆம் நாளன்று வங்கியின் பங்கு மூலதனம் ரூ.5.83 கோடியாகும். இதில் தமிழ்நாடு அரசு ரூ.1.26 கோடி வங்கியின் பங்கு மூலதனத்தில் பங்கேற் றுள்ளது. மாநிலத்திலுள்ள 18 மத்தியக் கூட்டுறவு வங்கிகள் ரூ.4.50 கோடி அளவுக்குப் பங்குகள் எடுத்துள்ளன.

காப்பு மற்றும் இதர ஒதுக்கீட்டு நிதிகள்:

31.10.1992 அன்று வங்கியின் காப்புநிதி 31.77 கோடியாகும். இயற்கை யின் சீற்றத்தால் ஏற்படும் பயிர்ப் பாது காப்பிற்காக மத்தியக் கூட்டுறவு வங்கி களுக்கு நடுத்தரக் கால மாற்றுக் கடன்கள் வழங்க நிறுவப்பட்ட வங்கியின் வேளாண் மைக் கடன் (நிலைப்படுத்தும்) நிதியில் 31.10.1992-ஆம் நாளன்று ரூ.25.20 கோடி திரண்டுள்ளது. வங்கியின் இதர ஒதுக்கீடுகளில் ரூ.17.04 கோடி உள்ளது.

31.10.1992 அன்று வங்கி ரூ.522.59 கோடி வைப்புகள் பெற்றுள் ளது. 31.10.1992-ஆம் நாளன்று வங்கி பெற்ற கடன் ரூ.432.69 கோடியாக உள்ளது. 31.10.1992 அன்று அரசு (மத்திய மற்றும் மாநில) கடன் உறுதி ஆவணங்கள், மாநில நிலவள வங்கியின் கடனீட்டு ஆவணங்கள், பங்குகள் ஆகிய வற்றில் ரூ.176.27 கோடியளவிற்கு முதலீடுகள் உள்ளன.

வழங்கிய கடன்கள்:

31.10.1992-ஆம் நாளன்று வங்கி வழங்கிய கடன்களின் நிலுவை ரூ.792.52 கோடியாக உள்ளது. இவ்வங்கி வேளாண்மைக் கடன்கள், நடுத்தரக்கால வேளாண்மை சார்ந்த கடன்கள், நடுத் தரக்கால மாற்றுக் கடன்கள், நெசவுத் தொழில் முதலியனவற்றிற்குத் தேசிய வங்கி வழங்கும் நிதியைப் பெற்றுத் தரு கிறது. மேலும், வங்கி அதனது சொந்த நிதியாதாரங்களிலிருந்து கூட்டுறவு மொத்த விற்பனைப் பண்டக சாலைகள், கூட்டுறவுச் சர்க்கரை மற்றும் நூற் பாலைகள் முதலியனவற்றிற்கு வழங்கும் நிதி வசதிகளுக்கு ஈடு செய்யும் காசுக் கடன் ஒப்பளிப்பு அளித்து வருகிறது. மேலும், இவ்வங்கி தேசிய வங்கியின் முழு மறு நிதி வசதித் திட்டத்தின்கீழ் ஒருங்கிணைந்த ஊரக வளர்ச்சித் திட்டம், சிறு மற்றும் மிகச் சிறு விவசாயிகளுக் கான பெருத்த நிதி உதவித் திட்டம், எரிவாயு மேம்பாட்டுத் திட்டம் முதலியன வற்றிற்கும், புன்செய் நில மேம்பாடு உட்பட்ட வேளாண்மை சார்ந்த காரியங் களுக்கான திட்டங்களுக்கும் மத்தியக் கூட்டுறவு வங்கிகளுக்கு மறுநிதி வசதி அளித்து வருகிறது. மேலும், மத்தியக் கூட்டுறவு வங்கிகளின் பொது வங்கியியல் தேவைகளுக்காக அவை முதலீடு செய் துள்ள அரசு பொறுப்பாட்சியர் கடன் பத்திரங்கள் மற்றும் தலைமை வங்கியில் வைத்துள்ள நிலை வைப்புகளின் பேரில் அவற்றின் நடப்புக் கணக்கின் மீது அதி கப்பற்று வசதிக்கு ஒப்பளிப்பு அளித்து வருகிறது.

சிறு அளவுத் தொழில்கள், சாலைப் போக்குவரத்து, சிறு வாகனம் இயக்குப வர்கள் ஆகியவற்றிற்கு நகர வங்கிகள் வழங்கும் காலக் கடன்களுக்கான மறுநிதி வசதியை இந்தியச் சிறுதொழில் மேம் பாட்டு வங்கியிடமிருந்து பெற்றுத் தரு கிறது. ரிசர்வ் வங்கி மறுநிதித் திட்டத்தின் கீழ் நகர வங்கிகள் சிறு அளவு தொழில்கள் நடைமுறை மூலதன வசதிக்கு மறுநிதி வழங்குகிறது.

இவ்வங்கி கிராமக் கைவினைஞர்கள், மிகச் சிறு கிராமக் குடிசை மற்றும் சிறு அளவு தொழில்கள் முதலியனவற்றிற்குக் கடன் வழங்க வேளாண்மை சாராப் பிரிவின் கீழ் தேசிய வங்கியிடமிருந்து மறுநிதி வசதி பெற்றுத் தருகிறது. தொழி லியல் கூட்டுறவுச் சங்கங்களுக்குத் தமிழ்நாடு தொழிலியல் கூட்டுறவு வங்கி (TAICO BANK) கடன்கள் வழங்குவதற்குத் தேசிய வங்கியிடமிருந்து மறுநிதி வசதி பெற்றுத் தருகிறது.

31.10.1992 அன்று வங்கியின் நடைமுறை மூலதனம் ரூ.1090.69 கோடியாக உள்ளது.

தமிழ்நாடு கைத்தறி நெசவாளர் கூட்டுறவுச் சங்கம், தமிழ்நாடு கூட்டுறவு மாநில நிலவள வங்கி, தமிழ்நாடு கூட்டுறவு விற்பனை இணையம், தமிழ்நாடு நுகர்வோர் கூட்டுறவு இணையம், தமிழ்நாடு தொழிலியல் கூட்டுறவு வங்கி, தமிழ்நாடு கூட்டுறவுப் பால் உற்பத்தி யாளர்கள் இணையம், திருவல்லிக்கேணி நகரக் கூட்டுறவுச் சங்கம் மற்றும் தமிழ்நாடு கூட்டுறவு எண்ணெய்வித்துச் சாகுபடியாளர் இணையம் முதலிய தலை மைக் கூட்டுறவு நிறுவனங்களுக்கு இவ் வங்கி நேரிடையாக நிதி வசதியினை அளித்து வருகிறது.

சர்க்கரை மற்றும் நூற்பாலைகளுக்குக் காலக்கடன் வசதி:

மாநிலத்திலுள்ள சர்க்கரை மற்றும் நூற்பாலைகளுக்கு வங்கி அதனது சொந்த நிதியிலிருந்து காசுக் கடன் வசதி அளித்து வருகிறது. மேலும், தொழில் மேம்பாட்டு வங்கி (IDBI), இந்தியத் தொழில் நிதி யுதவிக் கழகம் (IFCI), இந்தியத் தொழிற் கடன் முதலீட்டுக் கழகம் (ICICI), ஆயுள் காப்பீட்டுக் கழகம் (LIC) ஆகியவை காலக்கடன் வழங்குவதற்கு இடைப்பட்ட காலத்தில் இடைநிரப்பு வசதியளித்து வருகிறது. மேலும் மாநிலத்திலுள்ள சர்க்கரை மற்றும் நூற்பாலைகள் தவணை முறையில் இயந்திரச் சாதனங்களைப் பெறுவதற்கு வரையும் வட்டி பட்டிகளை ஏற்றுக்கொள்ளும் பொறுப்பேற்றுள்ளது.

டி.எம். ஆறுமுகம், இ.ஆ.ப.,
தனி அலுவலர் - மேலாண்மை இயக்குநர்
தமிழ்நாடு மாநிலக் கூட்டுறவுத் தலைமை வங்கி

கூட்டமைப்பின் அடிப்படையில் வழங்கும் கடன் உதவி:

கனரா வங்கியைத் தலைமையாகக் கொண்ட வர்த்தகங்களை, இணைக்கும் கூட்டமைப்பின் கீழ், தேசிய வங்கியின் கடன் வழங்கும் உரிமம் அளிக்கும் திட்டத்தின்கீழ் அனுமதி பெற்று இவ் வங்கி தமிழ்நாடு சிறுதொழில் வளர்ச்சிக் கழகத்திற்கு ரூ.2.50 கோடி அளவிற்கு காசுக்கடன் வரம்பு ஒப்பளித்துள்ளது. குறுகிய கால வேளாண்மைக் கடன்களுக்கான வட்டி வீதத்தை குறைத்ததன் விளைவாக, தலைமைக் கூட்டுறவு வங்கிகளுக்கு ஏற்படும் நட்டத்தை ஈடுகட்டும் பொருட்டு, தேசிய வங்கி, பாரத ஸ்டேட் வங்கியைத் தலைமையாகக் கொண்டு பலவேறு மாநிலத் தலைமைக் கூட்டுறவு வங்கிகளை உள்ளடக்கிய ஒரு உணவு தானியக் கூட்டமைப்பை உருவாக்கியுள்ளது. பதிவாளரது அனுமதியுடன் இவ்வங்கி மேற்குறிப்பிட்ட கூட்டமைப்பில் ரூ.5 கோடி செலுத்தியுள்ளது.

தேசிய வீட்டு வசதி வங்கி:

குடியிருப்பு வீடுகள் வாங்கவும், கட்டுவதற்கும் மற்றும் பழுது பார்த்தலுக்கும் வங்கிக்கடன்கள் வழங்கவும் அதற்கு முழு அளவு மறுநிதி உதவி வழங்கவும் தேசிய வீட்டு வசதி வங்கி ஒப்புக் கொண்டுள்ளது. மத்தியக் கூட்டுறவு வங்கிகள் வழங்கும் இவ்வகைக் கடன்களுக்கு மறுநிதி வழங்கப்படும் எனத் தெரிவித்துள்ளது.

உலக வங்கி கிடங்கு கட்டுமானத் திட்டம்:

தேசியக்கூட்டுறவு வளர்ச்சிக் கழகம், மூன்றாவது உலக வங்கி கிடங்கு கட்டுமானத் திட்டத்தின்கீழ், தமிழகத்தில் கிடங்கு வசதியை மேம்பாடு செய்வதற்கான ஒரு திட்டத்தை முன்வைத்துள்ளது. தேசியக் கூட்டுறவு வளர்ச்சிக் கழகக் கடனுதவி இவ்வங்கியின் மூலமாக அளிக்கப்படும். மாநில அரசு இக்கடனை 3 ஆண்டுகள் ஒத்திவைப்புக் காலத்துடன், 12 ஆண்டுகளில் திருப்பிச் செலுத்துவதற்கான அரசு பொறுப்பு நிதியளித்துள்ளது.

தொழில் நுட்பப் பிரிவு:

வேளாண்மை சாராக் கடன்கள் வழங்குவதற்குத் தேவையான தொழில் நுட்ப அறிவினை மத்தியக் கூட்டுறவு வங்கிகளுக்குத் தந்து உதவிடவும், இவ்வகைக்கடன் விண்ணப்பங்களைப் பரிசீலனை செய்யவும் உருவாக்கப்பட்ட தொழில்நுட்பப் பிரிவுத் தொழில் துறையிலிருந்து மேலும் ஒரு உதவி இயக்குநர் எடுத்துக் கொண்டதன் மூலம் வலிவூட்டப்பட்டது.

சார்பு நிறுவனங்களின் முன்னேற்றம்:

இவ்வங்கி 1985-86-ஆம் ஆண்டு முதல் தேர்ந்தெடுக்கப்பட்ட தொடக்க வேளாண்மைக் கூட்டுறவு வங்கிகள் நவீன வங்கி முகப்பு அமைக்கவும், மேஜை, நாற்காலி போன்ற தளவாடச் சாமான்கள் வாங்கவும் ஆகும் செலவில் 50 விழுக்காட்டினை மானியமாக அளித்து வருகிறது. இத்திட்டத்தின்கீழ் தேர்ந்தெடுக்கப்பட்ட தொடக்க வேளாண்மைக் கூட்டுறவு வங்கிகளின் எண்ணிக்கை 1000-லிருந்து 1640-ஆக உயர்த்தப்பட்டுள்ளது. 31.10.1992 வரை வங்கியால் இத்திட்டத்தின் கீழ் 584 தொடக்க வேளாண்மைக் கூட்டுறவு வங்கிகளுக்கு ரூ.33.36 இலட்சம் மானியமாக அளிக்கப்பட்டுள்ளது.

மத்தியக் கூட்டுறவு வங்கிகள் வசூல் பணியினைச் செவ்வனே நிறைவேற்றுவதற்காக அவைகளுக்கு இவ்வங்கி வாகனங்கள் வாங்கிக் கொடுத்துள்ளது. தொடக்க வேளாண்மைக் கூட்டுறவு வங்கிகள் நகைக் கடன்கள் வழங்க ஏதுவாக இவ்வங்கி 150 தேர்ந்தெடுக்கப்பட்ட தொடக்க வேளாண்மைக் கூட்டுறவு வங்கிகளுக்கு இரும்புப் பெட்டகங்கள் வழங்கியுள்ளது.

இவ்வங்கி தனது நிதியிலிருந்து மாநிலத்திலுள்ள அனைத்து மத்தியக் கூட்டுறவு வங்கிகளுக்கும் அவற்றின் மாநில வரைவோலைத் திட்டத்தை மேலும் சிறப்பாகவும் துரிதமாகவும் செயல்படுத்த கம்ப்யூட்டர் பிரிண்டர், குளிர்சாதன வசதி மற்றும் அதற்குத் தேவையான சாஃப்ட்வேர் ஆகியவற்றை வழங்கியுள்ளது.

வேளாண்மைக் கூட்டுறவுப் பணியாளர் பயிற்சி நிலையம்:

கிடங்குகளைப் பெற்றுள்ள தொடக்கக் கூட்டுறவுகளின் பணியாளர்களுக்குத் தேவையான பயிற்சி அளிப்பதற்கு, இவ்வங்கி, தேசியக் கூட்டுறவு வளர்ச்சிக் கழகம் மூலமாக உலக வங்கியிடம் பெற்ற நிதியுதவியுடன் ஒரு பயிற்சி நிலையத்தைத் துவக்கியுள்ளது.

இந்தப் பயிற்சி நிலையத்துக்கான சொந்தக் கட்டடம் மாதவரத்தில் ரூ.245 இலட்சம் செலவில் கட்டப்பட்டுள்ளது. இதில் ரூ.110 இலட்சம் தேசிய கூட்டுறவு வளர்ச்சிக் கழகத்தின் மானியமாகும்.

ஒரே சமயத்தில் நான்கு பயிற்சி வகுப்புகள் நடத்துவதற்கு வசதியாக இப்பயிற்சி நிலையம் உருவாக்கப்பட்டுள்ளது. தலைமைக் கூட்டுறவு வங்கி, மத்தியக் கூட்டுறவு வங்கிகள், நகரக் கூட்டுறவு வங்கிகள் மற்றும் தொடக்க வேளாண்மைக் கூட்டுறவு வங்கிகள் உள்ளிட்ட மாநிலத்திள்ள அனைத்து கூட்டுறவு வங்கிப் பணியாளர்களின் பயிற்சித் தேவைகளைப் பூர்த்திசெய்யும் ஒரு நிறுவனமாக இது அமையும்.

தொடக்கக் கூட்டுறவு நிறுவனங்களின் வளர்ச்சி நிதி:

தொடக்கக் கூட்டுறவு நிறுவனங்களுக்கு உதவும்பொருட்டு, தலைமைக் கூட்டுறவு வங்கி அளவில் "தொடக்கக் கூட்டுறவு நிறுவனங்களின் வளர்ச்சி நிதி" உருவாக்கப்பட்டுள்ளது. தலைமை வங்கியும், அனைத்து மத்தியக் கூட்டுறவு வங்கிகளும், தங்களது நிகர இலாபத்தில் 5 விழுக்காட்டினை இந்த நிதிக்கு ஒதுக்க வேண்டும். 31.10.1992 வரை இந்த நிதியில் சேர்ந்துள்ள மொத்தத் தொகை ரூ.74.57 இலட்சமாகும்.

கிளைகள்:

சென்னை மாநகரம் முழுமையிலும் பரவலாக 38 கிளைகளை வங்கி துவக்கியுள்ளது. இக்கிளைகள் குடியிருப்புப்

தருமபுரி: சீதோஷ்ண நிலை

தருமபுரி மாவட்டத்தின் கர்நாடக எல்லையோரப் பகுதிகளைத் தவிர மற்ற இடங்களில் பொதுவாக மிதமான வெப்பமே காணப்படும். ஆண்டில் மார்ச் தொடங்கி மே மாதம் வரை இங்கு பொதுவாக அதிக வெப்பம் காணப்படும். ஏப்ரல் மாதத்தில் இந்த மாவட்டத்தின் அதிகபட்ச சீதோஷ்ண நிலை 38 டிகிரி செண்டிகிரேடு. டிசம்பர் முதல் பிப்ரவரி மாதம் வரை இந்த மாவட்டம் பொதுவாகக் கடுங்குளிராக இருக்கும். ஜனவரி மாதத்தில் இதன் சீதோஷ்ண நிலை குறைந்த அளவு 17 டிகிரி சென்டிகிரேடாக இருக்கும். தருமபுரி மாவட்டத்தின் ஆண்டு மழை அளவு 825 மி.மீட்டர். இது மாநிலத்தின் சராசரி மழை அளவைக் காட்டிலும் 10 சதம் குறைவாகும்.

பகுதிகளில் அமைந்துள்ளதால், வாடிக்கையாளர்களின் வசதிக்கிணங்க, ஐந்து தேர்ந்தெடுக்கப்பட்ட கிளைகள் ஞாயிற்றுக் கிழமைகளில் செயல்படுகின்றன. வெளி நாட்டில் வசிக்கும் இந்தியர்களிடமிருந்து வைப்புகள் திரட்டும் விதத்தில் ஆறு தேர்ந்தெடுக்கப்பட்ட கிளைகளில் வசதி செய்யப்பட்டுள்ளது. தலைமை அலுவலகம் மற்றும் 29 கிளைகளில் பாதுகாப்புப் பெட்டக வசதியுள்ளது.

★ செல்வத்தில் எல்லாம் சிறந்த செல்வம் கருத்துச் செல்வம். அடுத்து வரும் தலைமுறையினருக்கு அத்தகைய செல்வத்தை நாம் விட்டுச் செல்ல வேண்டும். அதற்கான பணியில் ஈடுபட்டால் சமுதாயம் நன்கு வாழ முடியும்.

செயல்பாட்டு விருதுகள்:

1982-83-ஆம் ஆண்டிலிருந்து சிறப்பாகச் செயல்படும் மாநிலக் கூட்டுறவு வங்கிகளுக்கு விருது வழங்கும் திட்டத்தினை மாநிலக் கூட்டுறவு வங்கிகளின் தேசிய இணையம் நிறுவியுள்ளது.

சிறந்த செயல்பாட்டிற்கான ஏதாவது ஒரு விருதினை 1985-86-ஆம் ஆண்டு முதல் ஐந்து ஆண்டுகளாக இவ்வங்கி தொடர்ந்து பெற்று வருகிறது.

இதனைப் பின்பற்றி மாநிலத்திலுள்ள மத்தியக் கூட்டுறவு வங்கிகளிடையே ஆரோக்கியமான போட்டியை ஏற்படுத்தவும், அவற்றின் செயல்பாடுகளில் மேலும் முன்னேற்றம் ஏற்படுவதை ஊக்குவிக்கவும், 1990-91-ஆம் ஆண்டு முதல் செயல்பாட்டு விருதுகள் வழங்கும் திட்டத்தினை இவ்வங்கி செயல்படுத்தி வருகிறது.

தமிழ்நாடு அரசின் உணவு, கூட்டுறவு மற்றும் நுகர்வோர் பாதுகாப்புத் துறையின் செயலரைத் தலைமையாகக் கொண்ட குழுவினால் மத்தியக் கூட்டுறவு வங்கிகளிடமிருந்து பெறப்பட்ட விபரங்களின் அடிப்படையில் 1990-91-ஆம் ஆண்டிற்கான சிறந்த செயல்பாட்டு விருதுகள் முடிவு செய்யப்பட்டன. இதன்படி, தென்னார்க்காடு மாவட்ட மத்தியக் கூட்டுறவு வங்கி சிறந்த வங்கியாகத் தெரிவு செய்யப்பட்டது.

இலாபம்:

இவ்வங்கி 1991-92-ஆம் ஆண்டில் ரூ.12.63 கோடி இலாபம் ஈட்டியுள்ளது. நடைமுறை மூலதன அதிகரிப்பும், நிதியாதாரங்களைச் சீரிய முறையில் பயன்படுத்தியதும்தான் இந்த இலாப அதிகரிப்புக்கு முக்கியக்காரணங்களாகும்.

இவ்வங்கி 1990-91-ஆம் ஆண்டில் 14 சதவிகிதம் பங்கு ஈவுத்தொகை வழங்கியது. 1991-92-ஆம் ஆண்டிலும் அந்த அளவிற்கே வழங்க உத்தேசித்துள்ளது. ●

தருமபுரி மாவட்டத்தில் நீர்வளம் குறைவே என்றாலும் மீன்வளத்திற்குப் பஞ்சமில்லை!

மாவட்டம் முழுமையிலுமாக 210 ஏரிகள் இருக்கின்றன; மீன் வளர்ப்பு நீர் நிலைகள் 10 உள்ளன. இந்தப் பத்திலும் எப்போதும் தண்ணீர் இருக்கும்படி கவனிக்கப்படுகிறது.

இங்கெல்லாம் மீன் வளர்ப்பு என்பது பத்தாண்டு குத்தகைக்கு விடப்படுகிறது; இது குறித்த தொகையை அந்தந்த ஊராட்சி ஒன்றியமே நிர்ணயிக்கிறது. திரு. வி. கே. ஜெகந்நாதன் தருமபுரியில் உள்ள மீன்வளர்ப்பு அமைப்புகளின் தலைமை நிர்வாக அதிகாரியாக இருக்கிறார்.

தருமபுரி மாவட்டத்தில் - கட்லா, ரோகு, மிர்கால், காமன்கார்ப் (சாதாக் கெண்டை), வெள்ளிக்கெண்டை, புலிக் கெண்டை போன்ற வகை மீன்கள் அதிக அளவில் வளர்க்கப்படுகின்றன- அல்லது கிடைக்கின்றன. மீன் வளர்ப்பில்- தளி, ஒதூர், தேன்கனிக்கோட்டை, கெளமங்கலம் போன்ற ஊர்கள் முன்னணியில் உள்ளன.

மீன் வளர்க்க முன்வருவோர்க்கு- அரசு விலை நிர்ணயத்தில் 25 சதவிகிதம் உதவித்தொகை என்ற வகையில் மீன் சினை தரப்படுகிறது தருமபுரி மாவட்டத்தில்!

இந்த மீன்வளர்ப்பு முகமைக்கு, மாவட்ட ஆட்சியாளரே தலைவராவார். இப்போதைக்கு, இம் முகமையின் பொறுப்பில் 467 எக்டேர் நீர்ப் பரப்புள்ள 164 ஏரிகள் இருக்கின்றன.

மீன் வளர்க்கும் விருப்புள்ளோருக்கு பயிற்சியும் அளிக்கப்படுகிறது இங்கே.

இதுமட்டுமல்ல; மீன் வளர்க்கவும், அதற்கான இடுபொருட்களுக்காகவும் தக்கபடி கடனும் மானியமும் கூட அளிக்கப்படுகிறது.

சொந்த நிலம் வைத்திருப்போர், ஒரு எக்டேரில் மீன் வளர்ப்புக் குளம் கட்ட மொத்தம் ரூ.1,00,000 செலவிட்டால், அதில் ரூ.20,000-ஐ இம் முகமை மானியமாகத் தரும். இத்திட்டம் கடந்த ஆண்டிலிருந்து தான் செயல்படுத்தப்படுகிறது. —'இந்திரன்'

எங்கள் இதயங்கனிந்த நல்வாழ்த்துக்கள்

சிவமயம்

ஸ்ரீ அருஞ்சுனை காத்த அய்யனார் சுவாமி அருள்

தொலைபேசி: 3597, 3472

ஸ்ரீ செந்தில் ஆண்டவர் ஆயில் மில்ஸ்

&

விநாயகர் லாரி சர்வீஸ்,

கிழக்கு பாண்டி ரோடு,

விழுப்புரம்.

நிறைந்த வசதி குறைந்த வாடகை

விழுப்புரத்தில் புதியதோர்

பிரம்மாண்டமான கல்யாண மண்டபம்

மணிஅரசி திருமண மண்டபம்

கிழக்கு பாண்டி ரோடு

விழுப்புரம்

உரிமையாளர்கள்:

சி. சுப்பிரமணிய நாடார்

(மதுரை நாடார் மகாஜன சங்கம் கல்வித் தந்தை)

எஸ். திருநாவுக்கரசி
எஸ். சுகுமார்
எஸ். முருகானந்தம்

ஆதிதிராவிடர் நலம்

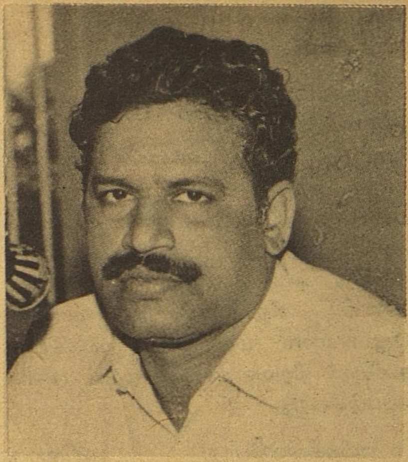

வி.பி. துரைசாமி
தலைவர்
தமிழ்நாடு ஆதிதிராவிடர்
வீட்டுவசதி மற்றும் மேம்பாட்டுக் கழகம்

தமிழக அரசு இதுவரை ஆதி திராவிட மக்களின் மேம்பாட்டுக்காக மாபெரும் பணியை ஆற்றியுள்ளது. ஆதி திராவிட மக்களைக் காப்பாற்ற நான் இருக்கிறேன் என்று சொல்லி மத்திய அரசிடம் ரூ.16 கோடிக்கு உத்தரவாதம் கொடுத்துத் தொகையை வாங்கி ஆதி திராவிட மக்களுக்கு நலத்திட்டங்களைச் செயல்படுத்தி வருகிறார் தமிழக முதல்வர் புரட்சித்தலைவி அவர்கள்.

தாட்கோ நிறுவனம், பயனாளிகள், வங்கி அலுவலர்கள் ஆகியோர் ஒருங் கிணைந்து திட்டத்தைச் சீரிய முறையில் நிறைவேற்றி வருகிறோம். தமிழக முதல்வர் புரட்சித்தலைவி அவர்களின் ஆலோசனைப்படி, மாவட்டந்தோறும் பயணம் சென்று, மேற்கண்ட மூவரையும் ஒருங்கிணைக்கும் பணியை மேற்கொண்டு, நலத்திட்டங்களை நல்ல முறையில் நிறை வேற்றிட நடவடிக்கை எடுத்து வரு கின்றோம்.

வீடு கட்டுவதற்காகவே தொடங்கப் பட்ட தாட்கோ நிறுவனத்திடமிருந்து, வீடு கட்டும் பணியை உள்ளாட்சித்துறைக்குக் கடந்த கால அரசால் மாற்றப்பட்டுள்ள அதிகாரத்தை, மீண்டும் தாட்கோ நிறுவனத்திடமே ஒப்படைக்க வேண்டும் என்ற கோரிக்கையைத் தமிழக முதல்வர் புரட்சித்தலைவி அவர்களிடம் முன்வைத் துள்ளேன்.

தமிழ்நாடு ஆதிதிராவிடர் வீட்டுவசதி மற்றும் மேம்பாட்டுக் கழகம் 15.2.74 அன்று தோற்றுவிக்கப்பட்டது.

நலிந்த இந்து ஆதிதிராவிடர் மற்றும் பழங்குடி மக்களுக்கு இலவசமாக வீடுகள் கட்டிக்கொடுத்தல், இந்து ஆதிதிராவிடர் மாணவ மாணவியருக்குப் பள்ளிகள், தங்கும் விடுதிகள், சமுதாயக் கூடங்கள் மற்றும் குழந்தைகளுக்கான மையங்கள் (பால்வாடிகள்) ஆகியவற்றிற்கு இலவச மாகக் கட்டடங்கள் கட்டிக்கொடுத்தல், ஆதிதிராவிடர்களின் வருமானத்தை வறுமைக்கோட்டிற்கு மேலே உயர்த்திட பொருளாதாரத் திட்டங்களை வகுத்துச் செயல்படுத்துதல், அரசால் அவ்வப் போது ஆதிதிராவிடர் மற்றும் பழங்குடி மக்களுக்காகச் சமூக நலத்திட்டங்களைச் செயல்படுத்துதல் ஆகியவை தமிழ்நாடு ஆதிதிராவிடர் வீட்டுவசதி மற்றும் மேம் பாட்டுக் கழகத்தின் முக்கிய நோக்கங் களாகும்.

தாட்கோ - வளர்ச்சிப் பிரிவு, தொழில்நுட்பப் பிரிவு எனும் இரு பிரிவுகளாக இயங்கி வருகின்றது.

வளர்ச்சிப் பிரிவு:

இப்பிரிவு, பொது மேலாளர் (வளர்ச்சி)-யின் கீழ் இயங்கி வருகிறது. இது மூன்று மண்டலங்களாகப் பிரிக்கப் பட்டு ஒவ்வொன்றும் ஒரு மாவட்ட வருவாய் நிலையிலுள்ள மண்டல மேலாளரின் கீழ் செயல்படுகிறது. ஒவ் வொரு மாவட்டத்திற்கும் துணையாட் சியர் நிலையிலுள்ள அலுவலர் மாவட்ட மேலாளர் (தாட்கோ) தாட்கோ திட்டங் களைச் செயல்படுத்தி வருகிறார்.

தொழில்நுட்பப் பிரிவு:

தொழில்நுட்பப் பிரிவு, பொது மேலாளர் (தொழில்நுட்பம்) 8 கோட்டங் களாக இயங்கி வருகிறது. ஒவ்வொரு கோட்டமும் ஒரு செயற்பொறியாளரின் தலைமையின் கீழ் செயல்படுகிறது.

ஆதிதிராவிடர் மக்களின் சமூக பொருளாதார முன்னேற்றம் அடைய, கீழ்க்கண்ட பொருளாதாரத் திட்டங்களை மத்திய மாநில அரசின் நிதி உதவியுடன் தாட்கோ செயலாற்றி வருகின்றது.

1. சுய வேலைவாய்ப்புத் திட்டம்
2. சுய வேலைவாய்ப்புப் பயிற்சித் திட்டம்.
3. விவசாயம் மற்றும் அதனைச் சார்ந்த திட்டம்.
4. சிறுதொழில் கடன்.
5. தனி நபர் தொழில் முனைவோர் ஊக்குவிப்புத் திட்டம்.
6. பிற துறைகள் மூலம் செயல்படுத்தப் படும் பல்வேறு சிறப்புத் திட்டங்கள்.

1. சுய வேலைவாய்ப்புத் திட்டம்

நகர்ப்புறம் மற்றும் கிராமங்களில் வறுமைக் கோட்டின்கீழ் வாழும் இந்து ஆதிதிராவிட மக்களின் பொருளாதார நிலையை மேம்படுத்தி அவர்கள் சுய தொழில் செய்ய அவரவர் தகுதி, பயிற்சி மற்றும் அனுபவம் ஆகியவற்றிற் கேற்பத் தொழில் உருவாக்கிட நிதி உதவி அளிக்கப்படுகிறது. இத்திட்டத்தின்கீழ் அதிகப்பட்சமாக ரூ.10,000 நிதி வசதி பெறலாம். மொத்த திட்ட மதிப்பீட்டில் 50 சதவிகித வங்கிக் கடனாகவும், எஞ்சிய 50 சதவிகிதம் தாட்கோவின் மானியமாகவும் பெறலாம். இவ்வாறு அதிகப்பட்சமாக ரூ.5,000 மானியமாகத் தாட்கோ வழங்குகிறது.

மளிகைக் கடை, பெட்டிக்கடை, டீக்கடை, காய்கறிக் கடை, சைக்கிள் கடை, சிறு பாத்திரக் கடை, இட்லி ஆப்பக் கடை, கறிக்கடை, தோல் பொருள் விற்பனைக் கடை, மைக்செட், சைக்கிள் ரிக்‌ஷா, கட்பீஸ் வியாபாரம், மாவரைக்கும் இயந்திரம், விறகு தொட்டி, சுண்ணாம்புக்காளவாய், செங்கல் தொழில், தச்சுத் தொழில், ரெடிமேட் துணி விற்றல், தையல் இயந்திரம் அளித்தல், கூடை மற்றும் பாய் முடைதல், நைலான் பை முடைதல், ரேடியோ ரிப்பேர், கடிகார ரிப்பேர், கயிறு திரித்தல், கடலை மிட்டாய் தயாரித்தல், ஊறுகாய் தயாரித்தல் மற்றும் வருமானம் ஈட்டக்கூடியதும் அதிக முதலீடு தேவை யில்லாததுமான பிற சுய தொழில்களுக்கு நிதி உதவி அளிக்கப்பட்டு வருகிறது.

சுய வேலைவாய்ப்புப் பயிற்சித் திட்டங்கள்

இத்திட்டத்தின்கீழ், இந்து ஆதி திராவிட இளைஞர்கள் சுய வேலை வாய்ப்புப் பெறும் வகையில் அவரவர் கல்வி மற்றும் தகுதி அடிப்படையில் பல்வேறு தொழில்களில் பயிற்சி அளிக்கப்படுகிறது. இப்பயிற்சிகள் அரசு நிறுவனங்கள் மூலமும், தானியங்கிச் சேவை நிறுவனங்கள் (Voluntary Organisation) மூலமும் மற்றும் சிறந்த தனியார் நிறுவனங்கள் மூலமும் அளிக்கப்படுகின்றது.

பயிற்சியின்போது ஒவ்வொரு பயிற்சியாளர்களுக்கும் மாதம் ரூ.300 உதவித் தொகையும், பயிற்சியின் முடிவில் ரூ.500 பெறுமான தொழில் உபகரணங்களும் இலவசமாக அளிக்கப் படுகின்றன.

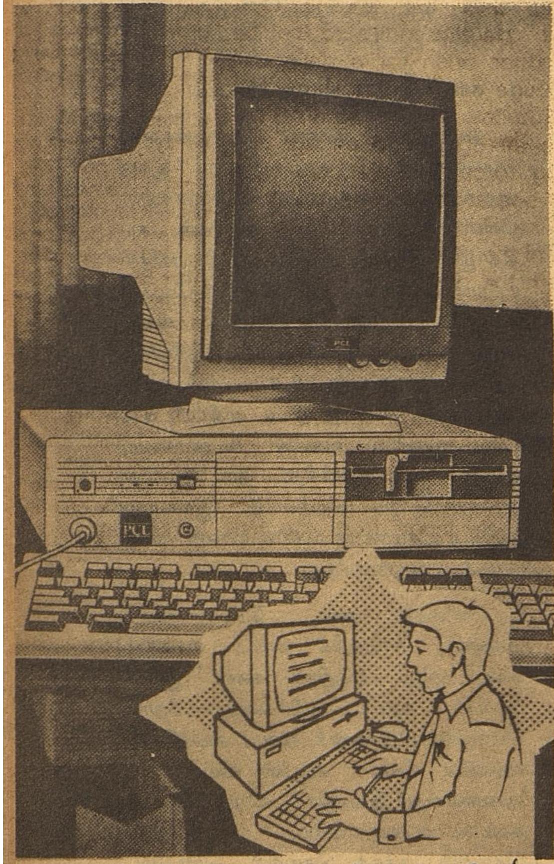

நடப்பு ஆண்டில் கீழ்க்கண்ட திட்டங்களில் பயிற்சி அளிக்க அரசு ஆணை வழங்கி தாட்கோ மாவட்ட மேலாளர் மூலமாகச் செயல்படுத்தி வருகிறது:

கம்ப்யூட்டர் பயிற்சி, அளிக்கப்படும் காலம் 12 மாதங்கள். இதேபோல, ரேடியோ மற்றும் டி.வி. மெக்கானிசம் டேப் ரிக்கார்டர், ஒலிபெருக்கி, வி.சி.ஆர். வீடியோ மற்றும் பூஸ்டர் மெக்கானிசம் 12 மாதங்கள், ரொட்டி மற்றும் மிட்டாய் தயாரித்தல் 6 மாதங்கள், எண்ணெய்ப்பொறி மற்றும் பெட்ரோல் மெக்கானிசம் 6 மாதங்கள், டெய்லரிங் 6 மாதங்கள், டர்னர் மற்றும் லேத் 12 மாதங்கள், ஃபிட்டர் பிளம்பிங் மற்றும் பம்பு மெக்கானிசம் 12 மாதங்கள், ஆட்டோமொபைல் மெக்கானிசம் மற்றும் கார் ஓட்டுநர் மெக்கானிசம் 12 மாதங்கள், கம்பளி ஆடை தயாரித்தல் 6 மாதங்கள், சிம்பிள் ஒயரிங் 6 மாதங்கள், வெல்டிங் 12 மாதங்கள், குளிர்சாதனம் மற்றும் குளிர்சாதனப் பெட்டி மெக்கானிசம் 12 மாதங்கள், ஆட்டோ எல்க்ட்ரிஷியன் 6 மாதங்கள், கனரக வாகன ஓட்டுநர் பயிற்சி 6 மாதங்கள், அச்சுக்கோத்தல் மற்றும் பைண்டிங் 6 மாதங்கள், சுருக்கெழுத்து மற்றும் தட்டெழுத்து 12 மாதங்கள், செயற்கை வைரம் பட்டை தீட்டுதல் 6 மாதங்கள், மின்மோட்டார் ரீவைண்டிங் 6 மாதங்கள், பாட்டரி சார்ஜிங் 6 மாதங்கள், மரம் மற்றும் கல் சிற்ப வேலை 6 மாதங்கள், ஸ்கிரீன் பிரிண்டிங் 6 மாதங்கள், தோல் பதனிடுதல் 12 மாதங்கள், காலணி தயாரித்தல் 12 மாதங்கள், இரண்டு சக்கர வாகனம் பழுதுபார்த்தல் 6 மாதங்கள்.

இவை தவிர, காவல்துறைப் பணி, வங்கிப் பணி, இந்திய ஆட்சிப் பணி தேர்வுகளில் சேருவதற்கு முன் பயிற்சி அளிக்கப்படுகிறது.

பெரும்பான்மையான ஆதிதிராவிட மக்கள் விவசாயத்தையே சார்ந்திருப்பதால், அவர்களின் பொருளாதார மேம்பாட்டிற்காக விவசாயம் மற்றும் அதனைச் சார்ந்த திட்டங்களைத் தாட்கோ நிறைவேற்றி வருகிறது.

சிறு தொழில் கடன் (Petty Trade)

இத்திட்டத்தின்கீழ், பெட்டிக்கடை, காய்கறிக் கடைகள் ஆகியன போன்ற சிறு முதலீட்டில் எளிதாக நடத்தக்கூடிய கீழ்க்கண்ட தொழில்கள் தொடங்க ஆதி திராவிடர் மற்றும் பழங்குடி அல்லாது கிறித்துவ இந்து ஆதிதிராவிடர், மதம் மாறிய கிறித்துவருக்கும், நிதி உதவி அளிக்கப்படுகிறது.

இத்திட்டத்தின்கீழ், பெறப்படும் கடனில் 50 சதவிகித மானியமும் 25 சதவிகித விளிம்புத் தொகைக் கடனும் மீதமுள்ள 25 சதவிகிதம் வங்கிக் கடனாகவும் வழங்கப்படுகிறது.

இத்திட்டத்தில் கீழ்க்கண்ட தொழில்களுக்கு நிதி உதவி அளிக்கப்படுகிறது:

அச்சகம், காலணிகள் செய்தல், மோட்டார் மெக்கானிக், டிங்கரிங் மற்றும் ஸ்பிரே பெயிண்டிங், லேத் மற்றும் டர்னிங் பட்டறை, மின் மற்றும் கேஸ் வெல்டிங் மற்றும் கிரில் வேலைகள், மளிகைக் கடைகள் - (பேரூர்களில்), நகரங்களில் - ரேஷன் கடைகள் உட்பட, ஹோட்டல்கள் (டீ, காபி, பிஸ்கட், குளிர்பதனங்கள், கடைகள், இனிப்புக் கடைகள் வீட்டுக் கடைகள் உட்பட.) துணி மற்றும் தையல் கடைகள், சைக்கிள் வாடகை மற்றும் ரிப்பேர் கடை, மோட்டார் சைக்கிள் ரிப்பேர் கடை, பழம் மற்றும் காய்கறிக்கடை (வெற்றிலை பாக்குக் கடை உட்பட), தோல் பயிற்சி, தட்டெழுத்து நிலையம், மருந்துக்கடை (அலோபதி, ஆயுர்வேதம், யுனானி மற்றும் சித்த மருத்துவம் உட்பட), விறகு மற்றும் கரிக்கடை, தச்சு மற்றும் ஸ்லேட் செய்தல், சைக்கிள் ரிக்ஷா ஓட்டுதல், வணிகக் கலைகள், கயிறு தொழில், செருப்புத் தொழில், முடி திருத்தகம், லீகோ கரிக்கடை, செங்கற் சூளை, சுண்ணாம்புக் காளவாய், மாவு அரைக்கும் இயந்திரம், மோட்டார் பொருத்திய சைக்கிள் ரிக்ஷா ஓட்டுதல், ஊசியும், பாசி மணியும் செய்தல், பெட்ரோல் மற்றும் டீசல் துணை விற்பனை நிலையம், பிரம்புத் தொழில்.

பயனாளிகள் தேர்வு மற்றும் கடன் வழங்கல் முறை

சுய வேலைவாய்ப்பு, விவசாயம் மற்றும் அதைச்சார்ந்த திட்டங்களுக்கு தாட்கோ மானியம் மற்றும் வங்கிக் கடனுதவி பெறுவதற்கு அரசு ஆணைப் படி, நடைமுறைகள் பின்பற்றப்படுகின்றன. அவையாவன:

மாவட்ட அளவில் மாவட்ட மேலாளர் (தாட்கோ)-வினால் ஆதிதிராவிடர் பயனாளிகளிடமிருந்து கடன் கோரி விண்ணப்பங்கள் பெறப்படுகின்றன. பெறப்பட்ட விண்ணப்பங்கள் வட்டார அளவில் நடைபெறும் தேர்வாணைக் குழு பரிசீலனை செய்கிறது. இக்குழுவில் தாட்கோ மாவட்ட மேலாளர் தலைவராகவும், பிரதம வங்கியின் மேலாளர் சம்பந்தப்பட்ட பகுதியின் வங்கி மேலாளர், மாவட்டத் தொழில் மையப் பொது மேலாளர்/பிரதிநிதி, மாவட்ட வேலைவாய்ப்பு அலுவலக அலுவலர் ஆகியோர் பங்கேற்கின்றனர்.

பயனாளிகள் குழு நேர்முகத் தேர்வு செய்கிறது. குழுவினால் தேர்வு செய்யப்பட்ட பயனாளிகளின் விண்ணப்பங்கள் சம்பந்தப்பட்ட வங்கிகளுக்குக் கடன்

வழங்க பரிந்துரை செய்யப்படுகிறது. வங்கிகள் கடன் வழங்கி அனுமதி அளித்த உடன் மாவட்ட மேலாளர்கள் மானியம் சம்பந்தப்பட்ட வங்கிகளுக்கு விடுவிக்கின்றனர். மானியம் பெற்றபின் வங்கிகள் பயனாளிகளுக்குக் கடன் வழங்கி சொத்துக்கள் ஏற்படுத்துகின்றனர்.

தனி நபர் தொழில் முனைவோர் திட்டம்

சிறப்புமிகு இத்திட்டம் மூலம் இந்து ஆதிதிராவிடத் தொழில் முனைவோர் புதுத் தொழில் தொடங்கிட நிதியுதவி அளிக்கப்படுகிறது. இத்திட்டத்தின்கீழ் தாட்கோ ரூ.15,000 மானியம் வழங்குகிறது. மொத்தத் திட்ட மதிப்பீட்டில் 20 சதவிகிதம் அல்லது அதிகபட்சமாக ரூ.85,000 வரை தொடக்க நிதி உதவி அளிக்கப்படுகிறது. வழங்கப்படும் தொடக்க நிதி உதவிக்கு ஆண்டொன்றுக்கு 4 சதவிகித குறைந்த வட்டியில் வட்டி வசூலிக்கப்படுகிறது. இத்தொகை, பத்து ஆண்டில் தாட்கோவிற்குத் திருப்பிச் செலுத்தப்பட வேண்டும். திட்டத்தின் எஞ்சிய தொகையை வங்கிக் கடனாகப் பெறலாம்.

இத்திட்டத்தின்கீழ், பயன்பெற விண்ணப்பித்துள்ள பயனாளிகளை மாவட்ட அளவில் சுய வேலைவாய்ப்புத் திட்டத்திற்குத் தேர்வு செய்யும் மாவட்ட அளவிலான குழுவே இத்திட்டத்திற்கும் பயனாளிகளை நேர்முகத் தேர்வு செய்கிறது. தேர்வுக்குழுவில் தேர்வு செய்யப்பட்ட விண்ணப்பம் சம்பந்தப்பட்ட வங்கிகளுக்குக் கடன் வழங்க ஒப்புதலுக்காக அனுப்பி வைக்கப்படுகிறது. வங்கிகளின் அனுமதி பெற்றபின் மாவட்ட மேலாளர்களால் தாட்கோ தலைமை அலுவலகத்திற்கு மனுக்கள் பரிந்துரைக்கப்படுகின்றன. தாட்கோ, தலைமை அலுவலகத்தில் இதற்காக அமைக்கப்பட்டுள்ள மாநில அளவிலான தேர்வுக்குழு பயனாளிகளை நேரடித் தேர்வு செய்கிறது.

மாநிலக்குழு அனுமதி அளித்தபின் சம்பந்தப்பட்ட வங்கிகளுக்கு மானியம் மற்றும் விளிம்புத் தொகையை மாவட்ட மேலாளர்கள் மூலம் விடுவிக்கப்படுகிறது. பின்னர் வங்கிகள் கடன் வழங்கி சொத்துக்கள் உருவாக்கப்படுகின்றன.

சிறப்புப் பொருளாதார மேம்பாட்டுத் திட்டங்கள்

தமிழ்நாட்டில் ஆதிதிராவிடர்களின் நலனை மேம்படுத்த சிறப்புப் பொருளாதார மேம்பாட்டுத் திட்டங்களைத் தாட்கோ மூலம் நிறைவேற்ற அரசு ஆணை வழங்கியுள்ளது.

கோயம்புத்தூர் மற்றும் பெரியார் மாவட்டங்களில் ஆதிதிராவிடர்களுக்கெனத் தலா ஒன்று வீதம் 2 தொழிற்பேட்டைகள் அமைக்கப்படும். ஒவ்வொரு தொழிற்பேட்டையிலும் பனியன் மற்றும் அதைச்சார்ந்த தொழில்களை மேற்கொள்ள 100 தொழிற்கூடங்கள் அமைக்கத் திட்டமிடப்பட்டுள்ளது. ஒவ்வொரு தொழிற்பேட்டையின் மொத்த மதிப்பீடு ரூ.40 கோடி ஆகும்.

தமிழ்நாட்டில் நிலமுள்ள 4,000 விவசாயிகளுக்கும், நிலமற்ற 4,000 விவசாயத் தொழிலாளர்களுக்கும், பட்டுப்பூச்சி வளர்க்கும் திட்டம் செயல்படுத்தப்படும். நிலமுள்ள விவசாயிகளுக்குப் பட்டுப் பூச்சி வளர்க்கத் தேவையான உபகரணங்கள் மற்றும் பயிற்சி அளிக்கப்படும்.

நிலமற்ற விவசாயத் தொழிலாளர்களுக்குத் தலா ஒரு ஏக்கர் வீதம் நிலம் தனியாரிடமிருந்து நிலம் வாங்கி இத்திட்டத்திற்காக வழங்கப்படும். இத்திட்டம் சென்னை, நீலகிரி மற்றும் கன்னியாகுமரி மாவட்டங்கள் நீங்கலாக அனைத்து மாவட்டங்களிலும் செயல்படுத்தப்படும். இதற்கென ஒவ்வொரு மாவட்டத்திலும் நிலமுள்ள விவசாயிகளைத் தேர்வு செய்ய 2 வட்டாரங்களும் நிலமற்ற விவசாயத் தொழிலாளர்களைத் தேர்வு செய்ய 2 வட்டாரங்களும் தேர்வு செய்யப்பட்டு இத்திட்டம் செயலாக்கப்பட்டு வருகிறது. நிலமுள்ள மற்றும் நிலமற்ற ஆதிதிராவிடப் பயனாளிகளைத் தேர்ந்தெடுக்க ஒவ்வொரு மாவட்டத்திலும் வட்டாரங்கள் தேர்வு செய்து ஆணை வழங்கப்பட்டுள்ளது. இத்திட்டம் 1992-93, 1993-94 மற்றும் 1994-95-ஆம் ஆண்டுகளில் நிறைவேற்றப்படும். இத்திட்டத்திற்குச் சுமார் ரூ.48 கோடி செலவிடத் திட்டமிடப்பட்டுள்ளது.

இறால் பண்ணை அமைக்கும் திட்டம்

தமிழ்நாட்டிலுள்ள 8 கடலோர மாவட்டங்களில், தகுதிவாய்ந்த 1000 ஆதிதிராவிட குடும்பங்களுக்குத் தலா ஒரு எக்டேர் வீதம் நிலம் வாங்கிக்கொடுத்து இறால் பண்ணை அமைக்கும் திட்டம் அமல்படுத்தப்படும். இத்திட்டம் 1992-93 மற்றும் 1993-94-ஆம் ஆண்டுகளில் நிறைவேற்றப்படும். இத்திட்டத்திற்கு ரூ.100 கோடி செலவாகும் என மதிப்பிடப்பட்டுள்ளது. இத்திட்டத்தினைச் செயல்படுத்த நிலம் மற்றும் பயனாளிகளைத் தேர்வு செய்ய உரிய நடவடிக்கைகள் மேற்கொள்ளப்பட்டு வருகின்றன.

TNPSC

விளம்பர எண். 13/93

தமிழ்நாடு பொதுப்பணியில் ஆதிதிராவிடர் மற்றும் பழங்குடியினர் நல இயக்குநர் அலுவலகத்தில் பொருளியலர் (Economist) பதவியில் ஒரு காலியிடத்திற்கு நேரடித் தேர்வின் மூலம் நியமனம் செய்யப்பட விண்ணப்பங்கள் 26.4.1993 அன்று மாலை 5.45 மணி வரை வரவேற்கப்படுகின்றன.

சம்பளம்: மாதம் ஒன்றுக்கு ரூபாய் 3000-100-3500-125-4500

(நியமன ஒதுக்கீட்டு விதி இத்தேர்விற்குப் பொருந்தாது)

குறிப்பு: இப்பதவிக்கு நிர்ணயிக்கப்பட்ட தகுதிகளைப் பெற்றிருந்து, குறைந்தபட்ச மதிப்பெண்களைப் பெறுவதன் மூலம் தெரிவுக்குத் தகுதியானவராகக் கருதப்படும் ஆதரவற்ற விதவைகள், அவரைவிட அதிக மதிப்பெண்களைப் பெற்றிருப்பவர்களைக் காட்டிலும் முன்னுரிமை வழங்கப்பட்டுத் தெரிவு செய்யப்படுவார்கள்.

விளக்கம்: 'ஆதரவற்ற விதவை' என்பது, வாழ்வதற்குத் தனக்கென்று எந்தவொரு வழியும் இல்லாதவரும், பட்டினியிலிருந்து தன்னைக் காப்பாற்ற எந்தவொரு ஆதரவாளரும் இல்லாதவரும் ஆன விதவையைக் குறிப்பதாகும்.

வயது: 1.7.1993 அன்று 40 வயதிற்குக் குறைவாக.

குறிப்பு: ஆதிதிராவிட வகுப்பினர், பழங்குடி வகுப்பினர், மிகவும் பிற்படுத்தப்பட்ட வகுப்பினர்/சீர்மரபினர் மற்றும் பிற்படுத்தப்பட்ட வகுப்பினர்களுக்கு வயது வரம்பு இல்லை.

(சலுகைகள் பற்றிய மேலும் சில விவரங்கள் கீழே கொடுக்கப்பட்டுள்ளன.)

Qualification as on 18.3.1993

i. Educational qualification

A Doctorate in Economics or Econometrics;

and

ii) Experience

Practical eperience for a period of not less than three years in the fields of plan/project formulation, project scrutiny and appraisal at the Supervisory or Managerial level; *or*

Research experience for a period of not less than two years in areas relating to project formulation and appraisal; *or*

Teaching experience for a period of not less than three years at the Collegiate level in the field of investment analysis and appraisal.

ஆதரவற்ற விதவைகள், தாயகம் திரும்பியவர்கள், முன்னாள் இராணுவத்தினர், உடல் ஊனமுற்றோர், போன்றவர்களுக்கு வயது மற்றும்/அல்லது தகுதியிலிருந்து அளிக்கப்படும் சலுகைகள் தேர்வாணையத்தின் 'பணி வேட்பாளர்களுக்கான விதிமுறை'களில் தரப்பட்டுள்ளன. ஆதிதிராவிட வகுப்பினர்/பழங்குடி வகுப்பினர், மிகவும் பிற்படுத்தப்பட்ட வகுப்பினர்/சீர் மரபினர் மற்றும் பிற்படுத்தப்பட்ட வகுப்பினர், தாயகம் திரும்பியவர்கள் முன்னாள் இராணுவத்தினர், உடல் ஊனமுற்றோர் போன்றவர்களுக்கு அளிக்கப்படும் விண்ணப்பக் கட்டணச் சலுகைகள் தேர்வாணையத்தின் 'பணி வேட்பாளர்களுக்கான விதிமுறைகளில்' தரப்பட்டுள்ளன. (பிற்படுத்தப்பட்ட வகுப்பினருக்கு அளிக்கப்படும் சலுகைகள் மிகவும் பிற்படுத்தப்பட்ட வகுப்பினர்/சீர்மரபினருக்கும் பொருந்தும்).

விண்ணப்பப் படிவமும், நியமனத்தைப் பற்றிய முழு விவரங்களும் செயலாளர், தமிழ்நாடு அரசுப் பணியாளர் தேர்வாணையம், சென்னை-600 002 அவர்களுக்கு எழுத்து மூலம் கோரிப் பெற்றுக் கொள்ளலாம். கோரிக்கைகள் தமிழிலோ அல்லது ஆங்கிலத்திலோ, பதவியின் பெயர் மற்றும் விளம்பர எண் ஆகியவற்றைக் குறிப்பிட்டு எழுதப்பட்டு - செயலாளர், தமிழ்நாடு அரசுப் பணியாளர் தேர்வாணையம், சென்னை-600 002 அவர்களுக்கு வழங்கக்கூடிய 1.3.1993 அன்றோ அதற்குப் பிறகோ வாங்கப்பட்ட பத்து ரூபாய்க்கான (ரூபாய் 10), சென்னை அண்ணா சாலை தபால் அலுவலகத்தில் செலுத்தத்தக்க கோடிட்ட அஞ்சல் ஆணை அல்லது பாரத ஸ்டேட் வங்கியில் (State Bank of India) ஏதாவதொரு கிளையில், தமிழ்நாடு அரசுப் பணியாளர் தேர்வாணையச் செயலாளருக்கு வழங்கக்கூடிய 1.3.1993 அன்றோ அல்லது அதற்குப் பிறகோ வாங்கப்பட்ட, சென்னை-600 006, ஆயிரம் விளக்கு பாரத ஸ்டேட் வங்கியில், செலுத்தத்தக்க - பத்து ரூபாய்க்கான (ரூபாய் 10) 'கேட்புக் காசோலை' (Demand Draft)-யுடன் சுய விலாசம் எழுதிய உறையுடனும் (26 x 12 செ.மீ.) அனுப்ப வேண்டும். கோரிக்கைகள் பிற மொழியில் இருக்குமாயின் அத்துடன் ஆங்கில மொழிபெயர்ப்பும் இணைக்கப்பட்டிருக்க வேண்டும். மேற்கூறியவற்றை நிறைவு செய்யாத கோரிக்கைகள் கவனிக்கப்படமாட்டா.

DIPR/453/MS/93

மனித வாழ்க்கையில் மரங்கள்!

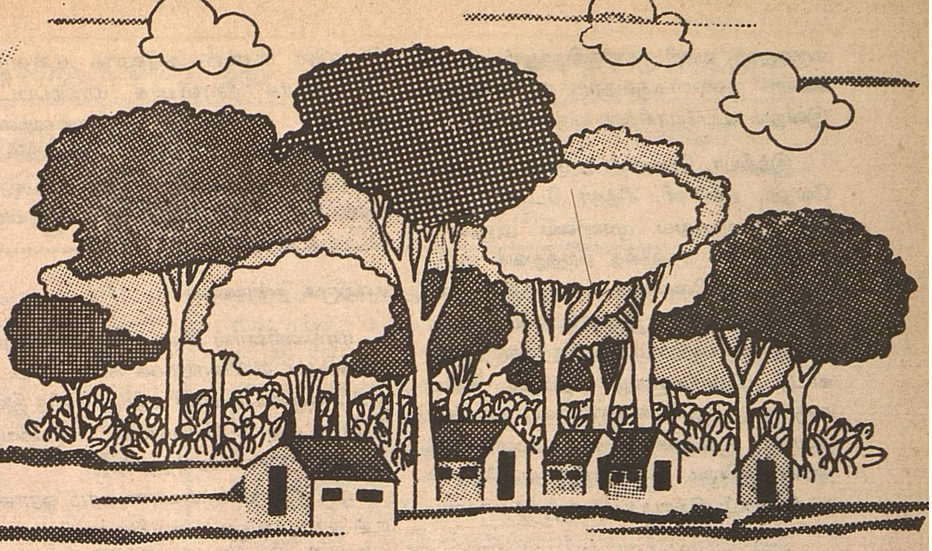

ம. ஹரிகிருஷ்ணன், இ.வ.ப.,

முதன்மை வனத்துறைத் தலைவர்

உயிரினங்கள் தோன்றிய காலந் தொட்டே மனிதனின் வாழ்க்கைச் சூழலில் மரங்கள் முக்கிய அங்கம் வகித்து வந்திருக்கின்றன. மரங்களும் காடுகளும் மனித இனத்திற்கு இயற்கையால் அளிக்கப்பட்ட வரப்பிரசாதமாகும். வற்றாத வளம் தரும் செல்வங்களுள் சிறப்பானது மரங்களாகும். வனங்களிலிருந்து கிடைக்கப்பெறும் கண்ணுக்குத் தெரிந்தும் தெரியாமலும் கிடைக்கும் பொருட்கள் நமது பொருளாதாரத்திற்கும், வாழ்க்கை முன்னேற்றத்திற்கும் தீர்வு செய்ய முடியாத வகையில் தொடர்வு உடையதாக இருக்கிறது.

ஏறத்தாழ பூமியின் பரப்பில் மூன்றில் ஒரு பகுதி நிலப்பரப்பு (நான்கு மில்லியன் எக்டேர் பரப்பு) காடுகளால் சூழப்பட்டுள்ளது. பூமியில் ஏறத்தாழ 2,50,000 எண்ணிக்கை பூக்கும் தாவர இனங்கள் இருப்பதாகக் கண்டறியப் பட்டுள்ளது.

உலக உணவு மற்றும் வேளாண்மை நிறுவனத்தின் மதிப்பீட்டின்படி ஆண்டிற்கு 17 மில்லியன் எக்டேர் பரப்புள்ள காடுகள் அழிந்து வருகின்றன. இயற்கைச் சமன்பாட்டைப் பாதுகாக்கக்கூடிய காடுகளின் பணி நமது சுற்றுச் சூழலுக்கு இன்றியமையாததாகும்; எனவே, அவற்றைப் பாதுகாக்க வேண்டியதில் உலகந் தழுவிய அளவில் கவலையும் ஆர்வமும் ஏற்பட்டுள்ளது.

மனிதனுடைய வாழ்க்கை நிலையை மேம்படுத்துவதில் மரங்கள் அளிக்கும் தொண்டு மகத்தானது. மரத்தடிகள், கட்டடங்கள் கட்டவும், அறைகலன்கள் செய்யவும் உதவுகின்றன. விறகு, உணவு, மருந்துப் பொருள் தயார் செய்யப் படுகிறது. தாவரத்திலிருந்து உற்பத்தியாகும் மற்றொரு முக்கிய பொருளான 'காகிதம்' அறிவு வளர்வதற்கும், செய்திகள் பரவுவதற்கும் ஒரு சுழற்சி இயக்க மையமாகத் தொடர்கிறது. அத்தகைய அறிவுக் களஞ்சியங்கள் சாதாரண மனிதர்களுக்குக் குறைந்த செலவில் அதிக அளவில் உற்பத்தி செய்யப்பட்ட காகிதங்களால் புத்தக வடிவில் வந்துள்ளது. மரவகைகளிலிருந்து மனிதர்களுக்குப் பல தரப்பட்ட தேவையான கோந்து, மரப் பிசின், ரப்பர் முதலியன கிடைக்கப் பெறுவது மற்றொரு வரப்பிரசாதமாகும்.

மனித வாழ்க்கையில் மரங்கள்

வனத்திற்குள்ளும் மற்றும் வன ஓரத்திலும் வசிக்கும் மக்கள் வறுமைக் கோட்டிற்கும் கீழே வசிப்பதால் அவர்கள் வருவாயைப் பெருக்குவதற்குண்டான வசதிகளைப் பெருக்க நடவடிக்கை எடுக்கவேண்டியது அவசியமாகிறது.

வனங்கள் மக்களுக்குக் கீழ்க்கண்ட தேவைகளைப் பூர்த்தி செய்கின்றன;

சீராக உணவு வகைகள் கிடைப்பதற்கு நேரிடையாக வகை செய்கிறது.

ஊரக மக்களுக்கு ஆரோக்கியத்திற்குத் தேவையான மருந்துகளும், ஊட்டச்சத்துகளும், மற்ற உணவுகளுக்குத் தேவையான ஊட்டச்சத்துக்களும் கிடைக்க வனங்கள் வகைசெய்கின்றன. வனங்களிலிருந்து கிடைக்கும் மருந்துப் பொருட்கள், மருத்துவ வசதியே இல்லாத பழங்குடியினருக்குப் பெரும் உபயோகமாக இருக்கிறது. மரங்கள் நிரந்தரமாகவும் தொடர்ந்தும் உணவுப் பொருட்களை அளித்து உணவுத் தேவைக்குப் பாதுகாப்பளிக்கின்றன. மரங்கள் வீடு கட்டுவதற்கும், கால்நடைத் தீவனங்கள், பசுந்தாள் உரங்கள் மற்றும் மருந்துகளுக்குத் தேவையான மூலிகைகளையும் வழங்குகின்றன.

வறட்சி மற்றும் நெருக்கடி காலங்களில் உணவுப் பற்றாக் குறையை, பசியைப் போக்கிக்கொள்ள உணவுப் பொருட்களைக் கொடுத்து, பற்றாக் குறையை நிவர்த்தி செய்கிறது.

உணவுப் பொருட்களைச் சமைப்பதற்கும், பதப்படுத்துவதற்கும், பாதுகாப்பதற்கும் எரிபொருளாக உதவுகிறது.

மண்வளத்தையும், நீர் அமைப்பையும், காற்றின் வேகத்தையும் கட்டுப்படுத்தி சீரான உணவு கிடைக்கவும், விவசாய உற்பத்தி மேம்படவும் உதவுகிறது.

பழக்கப்பட்ட உணவுப் பயிர்களை அபிவிருத்தி செய்யத் தேவையான மூலப் பொருள்களின் சேமிப்புக் கிடங்காக விளங்குகிறது.

ஆரோக்கியத்திற்கான மரங்கள்

முற்கால மனிதர்கள் நோய்த் தடுப்பிற்கும், குணப்படுத்தவும் மூலிகைகளை உபயோகப்படுத்தி வந்தார்கள் தற்பொழுது உலகம் முழுவதும் அவைகளைத் தொடர்ந்து பெருமளவில் வளர்ச்சியடைந்து வரும் நாடுகளில் 80 சதவிகிதம் மக்கள் நோயைத் தீர்ப்பதற்கு மூலிகைகளை நம்பியிருக்கிறார்கள். வளர்ச்சியடைந்த நாடுகளும் நவீன

மருத்துவ வசதி சார்ந்திருந்தும் நோய்களைக் குணமாக்குவதற்கு மூலிகைகளை இன்றும் உபயோகித்து வருகிறார்கள்.

இந்தியா போன்ற நாடுகளில் ஆயுர்வேதம், யுனானி, சித்தா போன்ற உள்நாட்டு மருத்துவ முறையை அனுசரித்தாலும், 95 சதவிகித மருத்துவக் குறிப்புகள் மூலிகையைச் சார்ந்தவையாக இருக்கின்றன. இருந்த போதிலும், மனிதர்கள் பலதரப்பட்ட நோய்களுக்கும், வீட்டு மிருகங்களுக்கு ஏற்படும் நோய்களுக்கும் ஆயிரக்கணக்கான ஆண்டுகளாக மூலிகைகளைப் பயன்படுத்தி தற்காலத்திலும் தொடர்ந்து முக்கியமாக உபயோகப்படுத்தப்பட்டு வருகிறார்கள்.

மரங்கள் நிலத்திற்கும் வானத்திற்கும் தொடர்ந்து ஆங்காங்கே ஏற்படும் மழை மேகங்களை நீர்த்துளிகளாக மாற்றி மழையாகவோ அல்லது தூறலாகவோ பொழியச் செய்கின்றன. மரத்தில் ஒரே ஒரு கிராம் உலர் பகுதி 300 முதல் 1000 கிராம் வரை நிலத்தடி தண்ணீர் இலைப் பரப்பின் மூலமாக நீராவியாக மாற்றி விடுகிறது. இந்த அளவு தண்ணீர் ஆவியாவது நிலப்பரப்பு மூலம் ஆவியாவதை விட மரத்தினால் சூழப்பட்ட அதே இடத்தில் மிகவும் அதிகமாக உள்ளது. இவ்விதமாக நீராவியாக மாற்றப்பட்ட தண்ணீர் சுற்றுப்புற ஈரத்தன்மையை அதிகப்படுத்தி சீதோஷ்ண நிலையைக் குறைத்து, மேகங்கள் மேலும் மேலும் உண்டாக உதவி செய்து மழையாக பெய்யச் செய்கிறது.

மறைமுக நன்மைகள்

மரங்களினால் கிடைக்கின்ற மறைமுக நன்மைகள் எளிமையாகக் காணப்பட்டாலும் அதனுடைய பண மதிப்பு மனித இன மேம்பாட்டின் பொருதார முக்கியத் துவத்தை விசாலப்படுத்துகிறது.

ஒரு நடுத்தர அளவான மரம் ஓராண்டில் சுமாராக ஒரு டன் பிராண வாயுவை உற்பத்தி செய்கிறது. மேலும், சராசரியாக ஐம்பது ஆண்டுக் காலகட்டத்தில் ரூ.0.25 மில்லியன் தற்கால அங்காடி விலைக்கு ஈடான பிராணவாயுவை உற்பத்தி செய்கிறது. இயற்கையாகக் கிடைக்கின்ற பிராண வாயுவை நாம் உபயோகிக்க வில்லையெனில், நமக்குக் கிடைக்கின்ற தினசரி வருமானத்தைக்கொண்டு உணவு, உடை, இருப்பிடம் ஆகியவற்றிற்குச் செலவிட இயலாமல், இந்தப் பயனுள்ள பொருளுக்கே அதிகம் செலவழிக்க வேண்டும்.

மரங்கள் காற்றைச் சுத்தப்படுத்தும் தன்மை இப்பொழுது நன்றாகத் தெரிந்ததாகவும், புரிந்துகொள்ளப்பட்டதாகவும் இருக்கிறது. மரம் உயர்ந்த அளவிலான நச்சுப்பொருள் மற்றும் இதர வாயுக்களான நைட்ரஜன், கந்தகம் மற்றும் கரியமிலத்தின் ஆக்சைட்களை எடுத்துக்கொள்கிறது. மரங்களின் இந்தச் செயல்களைச் செயற்கை முறையினால் மாற்றினால் ரூ.0.5 மில்லியன் மரம் செலவாகிறது; இதைத் தவிர ஆராய்ச்சி உபகரணங்கள் கொண்டு செயல்படுத்துவதற்கு மூலதனச் செலவு அதிக அளவில் தேவைப்படும். சுமார் ஐம்பது டன் எடையுள்ள நடுத்தர அளவிலான ஒரு மரம் சராசரியாகத் தன்னுடைய ஐம்பது ஆண்டுக் காலத்தில் ரூ.1.6 மில்லியன் மதிப்புள்ள உணர முடியாத நன்மைகளை உற்பத்தி செய்வதாக மதிப்பிடப் பட்டுள்ளது.

மரங்கள் மக்களுக்கும், பிராணிகளுக்கும், பயிர்களுக்கும், நிழலைக் கொடுக்கிறது. பல பயிர்கள் மரத்தின் நிழலில் நன்றாக துளர்கின்றன. பயிர் நிலங்களில் வளர்க்கப்படும் மரங்கள் நிலத்திற்கு ஊட்டச்சத்தை அளிக்கின்றன.

தமிழக அரசு தொடர்ந்து 1988-ஆம் ஆண்டு தொடங்கப்பட்ட இந்திய அரசின் தேசிய வனக்கொள்கையின் அடிப்படையில், திறமையான முறையில் நிலையான சுற்றுப்புறச் சூழலைப் பாதுகாக்க நடவடிக்கை எடுத்து வறுமைக்கோட்டின் கீழ் இருப்பவர்களுக்கும், ஏழைமக்களுக்கும் இயற்கையான முறையில் காடுகளினால் தேவைப்படும் பொருள்கள் அளித்து அவர்களுடைய வாழ்க்கைத் தரம் மேம்பட ஆவன செய்யப்படுகிறது.

நம்முடைய, பிறந்த நாட்கள், திருமண நாட்கள், மற்றும் முக்கிய நிகழ்ச்சிகளில் மரங்களை நட்டு அவைகளைப் பாதுகாக்க முன்வர வேண்டும். தொழிற்சாலைகளிலும், அரசாங்கப் பயிற்சிக் கூடங்களிலும், தனியார் துறையிலும், மற்றும் காலி இடங்களிலும் மரங்களை நட்டுப் பராமரிக்க வேண்டும். இதை ஒவ்வொருவரும் உறுதி மொழியாக ஏற்றுச் செயல்படுவோம்!

வனவளம் காப்போம்!

உயிர்க் காக்கும் மருந்தாய் விளங்குவன மரங்கள்!

சுற்றுச் சூழலைப் பாதுகாத்து நாம் சுகம் பெற வழிவகுப்பன மரங்கள்!

வாரி வழங்கும் வள்ளலாய் மாரியைத் தருபவையும் மரங்களே!

இயற்கை அன்னை கொலுவீற்றிருக்கும் அற்புத அரண்மனை அல்லவா வனங்கள்!

சுற்றுலாப் பயணியர்க்குமட்டுமல்ல, சொர்க்கப் பூமியாம் வனங்களைப் பற்றி ஆராய்வோருக்கும் இது ஒரு ஆராய்ச்சிக்கூடமன்றோ?

மரங்களை மகிழ்ச்சியுடன் வளர்ப்பது ஒருபுறம்; அதைத் தன்னலத்துக்காக அழிப்பது மற்றொரு புறம்.

இந்த நிலை மாற வேண்டும். மக்கள் மனத்திலே மந்த மாருதம் வீசவேண்டும்!

அரிய விலங்குகள் - அதிசய உயிரினங்கள் - அழகிய மலர்கள் - நெடிய மரங்கள் - கொடிகள், செடிகள், புல்பூண்டுகள் ஆம். தாவர இனங்கள் தவழ்ந்து விளையாடும் தத்ரூபக் காட்சிகள். வனங்கள் அன்றோ?

காடுகள் வாழ்ந்தால், நாடுகள் வாழும். காடுகள் செழித்தால் நாடுகள் செழிக்கும். காடுகள் வளர்ந்தால் நாடுகள் வளரும்!

'வீட்டுக்கொரு மரம் வளர்ப்போம்!' என்பதை உண்மையில் செயல்படுத்துவோம்!

'மரம் வளர்ப்போம்!' எனக் கரம் உயர்த்துவோம்!

வனவளம் காத்து, பொதுநலம் பூத்திட உழைப்போம்.

—பி.வி.ஜி.

சென்னை மாவட்டத்தைச் சார்ந்த 593 மனுதாரர்களுக்கு

2 கோடி ரூபாய் மதிப்பீட்டில் நலத்திட்ட உதவிகளை

மாண்புமிகு முதல்வர் வழங்கினார்.

மாண்புமிகு முதல்வர் டாக்டர் ஜெ. ஜெயலலிதா அவர்கள் சென்னை மாவட்டத்திலிருந்து மனு கொடுத்திருந்த ஆயிரக்கணக்கான பேர்களில் தகுதியானவர்கள் 593 நபர்களைத் தேர்ந்தெடுத்து, சுமார் ரூ.2 கோடி மதிப்பீட்டில் பல்வேறு நலத்திட்ட உதவிகளை 16.3.93 அன்று தலைமைச் செயலகத்தில் வழங்கினார்.

வாகனம் மற்றும் தொழில் கடனுதவித் திட்டத்தின்கீழ் 28 பேர்களுக்கு ரூ.91.38 இலட்சமும், நலிந்தோர் குடும்ப நல உதவித் திட்டத்தின்கீழ் 76 பேர்களுக்கு ரூ.2.65 இலட்சம் நிதியுதவியும், குடிசைமாற்று வாரியத் திட்டங்களின்கீழ் 125 பேர்களுக்கு ரூ.8.48 இலட்சம் கடனுதவியும், மீன் வளத் துறையின் நலத்திட்டங்களின் கீழ் 27 பேர்களுக்கு ரூ.25.44 இலட்சம் நிதியுதவியும், கூட்டுறவுத்துறைத் திட்டத்தின்கீழ் 36 நபர்களுக்கு ரூ.8.59 இலட்சம் கடனுதவியும், ஆதிதிராவிட உதவித் திட்டங்களுக்கு தாட்கோ மூலம் 50 நபர்களுக்கு ரூ.51.58 இலட்சம் நிதியுதவியும், 23 நபர்களுக்கு முதியோர் உதவித் தொகையாக ரூ.65,000-மும், 36 பெண்களுக்கு விதவை உதவித் திட்டத்தின்கீழ் ரூ.32,000-மும், விபத்து நிவாரண உதவித் திட்டத்தின்கீழ் இருவருக்கு ரூ.20,000-மும், சாலை விபத்து நிவாரண உதவி திட்டத்தின்கீழ் 28 பேர்களுக்கு ரூ.1,10,000-மும், இருதய அறுவைச் சிகிச்சைக்கென ஒருவருக்கு ரூ.5,000 நிதியுதவியும், நேரு வேலைவாய்ப்புத் திட்டத்தின்கீழ் 10 பேர்களுக்குச் சிறு கடனுதவியாக ரூ.67,000-மும், ஆதிதிராவிடர் நலத்திட்டங்களின் கீழ் 14 பேர்களுக்கு ரூ.15,000 நிதியுதவியும், பிற்படுத்தப்பட்டோர் நலத்திட்டங்களின் கீழ் 27 பேர்களுக்கு ரூ.27,000 மானியமும், முன்னாள் படைவீரர் நலத் திட்டங்களின்கீழ் 9 பேர்களுக்கு ரூ.28,000 நிதியுதவியும், சமூக நலத் துறைத் திட்டங்களின் கீழ் 63 பேர்களுக்கு ரூ.1,88,000 கடனுதவியும், ஊனமுற்றோர் உதவித் திட்டத்தின்கீழ் 38 பேர்களுக்கு ரூ.46,000 மானியமும் வழங்கப்பட்டது.

இவை த்விர, பல்வேறு மாவட்டங்களைச் சேர்ந்த 29 பேர்களுக்கு இருதய அறுவைச் சிகிச்சைக்காக, ரூ.4,70,000 நிதியுதவியினையும் மாண்புமிகு முதல்வர் டாக்டர் ஜெ. ஜெயலலிதா அவர்கள் வழங்கினார்.

பார்த்தோம் படித்தோம்

16.2.93 இதழ், அட்டைப்படம் மிக அருமை. புரட்சித் தலைவி டாக்டர் ஜெ. ஜெயலலிதா அவர்கள், இரு மொழிக் கொள்கை குறித்து ஆற்றிய உரையைப் படித்து மகிழ்ந்தேன். இவ்விதழ் புத்துணர்ச்சியூட்டும் புதுமலராக மலர்ந்திருக்கிறது.

டி. மாரியப்பன்,
சிந்தாமணி
(நெல்லை-கட்டபொம்மன் மாவட்டம்)

16.2.93 இதழில் 'தருமபுரி மண்ணும் விடுதலைப் போராட்ட உணர்வும்' என்னும் தலைப்பில் வெளியாகி இருந்த செய்திகள் பயனுள்ளதாக இருந்தன.

அ. தூசை மேரி
அணிலாடி
(தென்னார்க்காடு மாவட்டம்)

சுதந்திரத் தியாகிகளின் வரலாறு அருமையிலும் அருமை!

கே.பி. சுந்தரமூர்த்தி
கொளத்தூர்

'மாணவர் பக்கம்' பயனுள்ளதாக இருந்தது. கவிஞர் அ. சுப்பையன் எழுதிய 'சிக்கனமே சிறந்தது' கவிதை போற்றும்படி இருந்தது.

கோ. நேரு,
எரவலம்
(தென்னார்க்காடு மாவட்டம்)

'சிக்கனமே சிறந்தது' கவிதையும், 'அறிவுச்சுடர்' முத்துக்களும் சிந்தனைக்கு விருந்தாய் அமைந்ததோடு, தேன் போல் இனிக்கவும் செய்தன.

ஸ்ரீநிவாஸ் பிரபு
சென்னை-90

'அறிவுச்சுடர்' சிந்தனையைத் தூண்டும் சிறப்புச் சுடராக உள்ளது.

கே. சிவாசத்ரியன்
குமராட்சி

தருமபுரியைப் 'பெருங்கற்காலம்' என்ற பெரும் பண்பாட்டைச் சார்ந்தது என்றே அழைக்கலாம். தென்னார்க்காட்டில் 'இளைஞர் வார விழா' கட்டுரை படித்தேன். மிகவும் அருமை.

எஸ். அப்துல் ரபீக்
விஜயபுரம்
(சின்ன சேலம்)

தருமபுரி மாவட்டத்தில் சிறந்த காவல் நிலையம் பற்றிய கட்டுரை என் மனதை மிகவும் கவர்ந்தது.

வி. சென்றாயன்
ரயில்வே காலனி
சேலம்

'படமும் செய்தியும்' படிப்பதற்கும் பார்ப்பதற்கும் மிகவும் அருமையாக உள்ளது.

கே. கிருஷ்ணவேணி
நன்னாட்டம் பாளையம்
(தென்னார்க்காடு மாவட்டம்)

சவூதி செல்லவிருக்கும் தமிழக மருத்துவ நிபுணர்களுக்கு...

எஸ். இரகுபதி, இ.ஆ.ப.,
மேலாண்மை இயக்குநர்

சவூதி அரேபியாவின் சுகாதார அமைச்சகத்தின் கீழ் உள்ள அரசுக்குச் சொந்தமான மருத்துவமனைகளில் பணியாற்ற, தமிழக அரசுக்குச் சொந்தமான அயல்நாட்டு வேலைவாய்ப்பு நிறுவனத்தின் மூலம் ஏராளமான மருத்துவர்கள் மற்றும் மருத்துவத்தைச் சார்ந்த பணியாளர்கள் தேர்ந்தெடுக்கப்பட்டுள்ளனர். பொதுவாக இந்திய மருத்துவப் பணியாளர்களுக்குச் சவூதி அரேபியாவில் நல்ல மதிப்பு இருந்தாலும், தமிழக மருத்துவர்களுக்குத் தனிச் சிறப்பு என்றும் உண்டு.

வழக்கமாகப் புது தில்லியில் நடத்தப்பட்டு வந்த நேர்முகத் தேர்வு, அயல்நாட்டு வேலைவாய்ப்பு நிறுவனத்தின் நிர்வாக இயக்குநரின் முயற்சியினாலும், சவூதி அரேபியா அரசின் மருத்துவத் தேர்வு மைய அதிகாரியின் ஒத்துழைப்பினாலும் இம்முறை சென்னையில் நடத்தப்பட்டது. இதனால் நம் மருத்துவ நிபுணர்களின் நேரம் மற்றும் போக்குவரத்துச் செலவு மிச்சப்படுத்தப்பட்டதுடன், அவர்கள் அதிக அளவில் நேர்முகத் தேர்வில் கலந்து கொள்ள முடிந்தது. கடந்த ஆண்டு இறுதியில் சவூதி அரேபிய மருத்துவர்களால் நடத்தப்பட்ட நேர்முகத் தேர்வில் சென்னையில் சுமார் 1000 நபர்கள் பங்கு பெற்று - 802 நபர்கள் தேர்வு செய்யப்பட்டுள்ளனர். தேர்வு செய்யப்பட்டுள்ள மருத்துவ நிபுணர்கள் இவ்வாண்டு இறுதிக்குள் சவூதி அரேபியாவிற்கு அனுப்பப்படுவார்கள்.

நம் தமிழக மருத்துவ நிபுணர்கள் இவ்வாறு வெளிநாடு செல்வதால் அவர்கள் நவீன நுணுக்கங்களை அறிந்து வருவதோடு, அதிக அளவிலான அந்நியச் செலாவணியைப் பெற்றுத் தர வாய்ப்பிருக்கிறது. இதனால் தமிழகத்தில் வேலையில்லாமல் இருக்கும் மருத்துவ நிபுணர்களுக்கு வேலைவாய்ப்புப் பெற வழி அமைகிறது என்பதும் குறிப்பிடத்தக்கது. மேலும் பெட்ரோலியம் மற்றும் உரத் தொழிற்சாலைகளில் பணிபுரியும் பொறியியல் மற்றும் பொறியியல் துறையைச் சார்ந்தவர்களுக்குக் குவைத் நாட்டில் அதிக வாய்ப்பிருப்பதனால் கூடிய விரைவில் நேர்முகத் தேர்வு நடத்தி தேர்வு செய்ய குவைத் நாட்டுடன் அயல்நாட்டு வேலைவாய்ப்பு நிறுவனம் ஒப்பந்தம் செய்துள்ளது. இதுவரை சுமார் 5,000 நபர்களைப் பல்வேறு வளைகுடா நாடுகளுக்கு அனுப்பியுள்ள இந்நிறுவனம், வருங்காலங்களில் அதிக அளவில் அனுப்ப முனைந்து செயல்படுகிறது.

இந்நிறுவனத்தின் மூலம் வெளிநாடு சென்று பணிபுரிய விரும்புவோர் நேரில் அல்லது தபால் மூலம் ரூ.110-க்கான டிமாண்ட் டிராப்டை நிர்வாக இயக்குநர், ஓவர்சிஸ் மேன்பவர் கார்பரேசன் லிமிடெட், சென்னை என்ற பெயரில் எடுத்து, கீழ்க்கண்ட முகவரிக்கு அனுப்பி விண்ணப்பத்தைப் பெற்று, பூர்த்தி செய்து பதிவு செய்து கொள்ளலாம்.

முகவரி:

அயல்நாட்டு வேலைவாய்ப்பு
நிறுவனம் (தமிழக அரசு நிறுவனம்)
12, முதல் மாடி,
கிருஷ்ணமா சாலை
நுங்கம்பாக்கம்,
சென்னை-600 034.

தமிழரசு

16-4-93 இதழ்

தென்னார்க்காடு மாவட்டச் சிறப்பிதழாக மலர்கிறது!

- அரசு ஆற்றி வரும் அரும் பணிகளின் தொகுப்பு!

மற்றும்

- சிந்தைக்கு விருந்தூட்டும் சிறுகதை!
- கருத்தைக் கவரும் கட்டுரைகள்!
- கற்கண்டாய் இனிக்கும் கவிதைகள்!
- பக்கத்துக்குப் பக்கம் படங்கள்!

தமிழரசு

படிக்க — பயன்பெற — பாதுகாக்க

ஆசிரியரும் வெளியிடுபவரும்: இரா. சம்பத், இ.ஆ.ப., தமிழ்நாடு அரசு செய்தி-மக்கள் தொடர்பு இயக்குநர், சென்னை.
அரசினர் தோட்டம் தமிழரசு அச்சகத்தில் அச்சிடப்பட்டது.
முகவரி தமிழரசு அலுவலகம், அரசினர் தோட்டம், சென்னை-600 002. தொலைபேசி எண்: 568926. 568927

எளிமையானவை! நேர்த்தியானவை!
மேன்மை மிகுந்தவை!
தோற்றம் அளிப்பவை!

கோ-ஆப்டெக்ஸ்
தமிழ்நாடு கைத்தறி

* பருத்தி, பாலியஸ்டர், பட்டுச் சேலைகள்.
* பருத்தி, பாலியஸ்டர் சர்ட்டிங்ஸ், பட்டுத் துணிகள்.
* பருத்தி, பாலியஸ்டர் சூட்டிங்ஸ்.
* லுங்கிகள், துவாலைகள். வேட்டிகள்.
* படுக்கை விரிப்புகள், அலங்காரத் துணி வகைகள்.

அருகாமையில் உள்ள கோ-ஆப்டெக்ஸ்
விற்பனை நிலையத்தை அணுகவும்.

தமிழரசு
M 8676
Licence No. TN/MS(C)/PP-23